

Extracte de la resolució de l'Ajuntament d'Olot de 14 de novembre de 2024, de convocatòria d'ajuts a joves esportistes de la ciutat d'Olot per a la pràctica esportiva fora de l'horari escolar, temporada 2023-2024

BDNS (Identif.): 796752

De conformitat amb el que preveuen els articles 17.3.b i 20.8.a de la Llei 38/2003, de 17 de novembre, general de subvencions, es publica l'extracte de la convocatòria el text complet de la qual es pot consultar a la Base de Dades Nacional de Subvencions (<https://www.infosubvenciones.es/bdnstrans/GE/es/convocatoria/796752>)

Atès que les bases, publicades en el BOP núm. 199 de 15 d'octubre de 2024, han quedat definitivament aprovades en no haver-se presentat reclamacions durant el període d'exposició pública, s'obre convocatòria per a la presentació de sol·licituds per a la concessió d'ajuts a joves esportistes de la ciutat d'Olot per a la pràctica esportiva fora de l'horari escolar per la temporada 2023-2024., que s'extracten a continuació:

Objecte:

la regulació de les convocatòries ordinàries de concessió de subvencions en règim de concurrència competitiva, dins dels límits establerts en el pressupost de l'Ajuntament d'Olot, a joves esportistes de la ciutat d'Olot amb la finalitat de garantir la igualtat d'oportunitats en la pràctica de l'esport de competició i afavorir la pràctica de l'esport dels joves integrants de famílies amb rendes baixes, de manera que la situació econòmica de la família no comporti un impediment o càrrega econòmica excessiva per a la pràctica de l'esport.

Presentació de sol·licituds:

les entitats trobaran tota la documentació al web www.olot.cat

Les sol·licituds s'han de lliurar al registre electrònic de l'Ajuntament d'Olot.

Aquestes sol·licituds han d'anar acompanyades de la documentació següent:

- Instància específica electrònica, on s'especificaran les dades de l'entitat esportiva federada on es du a terme l'activitat esportiva, les dades del beneficiari i dels seus representants, si s'escau.
- Document d'identitat de l'esportista i el pare, mare o tutor legal.
- Document SEPA signat per l'entitat esportiva organitzadora de l'activitat.
- Declaració responsable de l'entitat esportiva organitzadora de l'activitat subvencionable.
- Certificat acreditatiu de l'import anual de l'activitat subvencionable.
- Declaració de la renda de la unitat familiar o l'autorització de petició de dades a l'Agència Tributària per part de l'Ajuntament d'Olot de tots els membres majors d'edat de la unitat familiar.
- Autorització per tramitar en nom d'una altra persona per tal que l'entitat esportiva organitzadora pugui sol·licitar la subvenció en nom de l'esportista.
- Declaració responsable d'estar al corrent de pagament amb la recaptació municipal, amb l'Agència Tributària de l'Estat i amb la Tresoreria de la Seguretat Social.
- Si s'escau, el carnet de família monoparental, targeta acreditativa de discapacitat superior al 33% o carnet de família nombrosa.

Període de presentació de sol·licituds:

el període de presentació de sol·licituds serà de 10 dies hàbils a partir de la data de publicació de la convocatòria en el BOP de Girona.

Resolució:

el termini màxim per a resoldre i notificar la resolució del procediment no podrà excedir d'un mes, a comptar del termini de presentació de sol·licituds. El venciment d'aquest termini màxim sense haver-se notificat la resolució, legitima als interessats per entendre desestimada per silenci

administratiu la sol·licitud de concessió de l'ajut. Les bases es podran consultar a la seu electrònica de l'Ajuntament d'Olot (<https://seu-e.cat/ca/web/olot>).

Olot, 14 de novembre de 2024 .- L'alcalde, Josep Berga i Vayreda



Ajuntament de Begur

ANUNCI: Aprovació definitiva de la Modificació de les Ordenances Fiscals per a l'any 2025 (Exp. 1028/2024).

ANUNCI

No havent-se presentat reclamacions, al·legacions, observacions ni suggeriments contra l'acord del Ple de l'Ajuntament, en sessió de data 24 de setembre de 2024, sobre l'acord d'aprovació provisional de la **modificació de les Ordenances Fiscals per a l'any 2025** (Exp. 1028/2024), publicat al Butlletí Oficial de la Província núm. 189 – Núm. edicte 8409 d'1 d'octubre de 2024, i al Tauler d'anuncis de la seu electrònica municipal, durant el termini de 30 dies hàbils; s'entén aprovat definitivament de conformitat amb el que disposa l'article 17 de la Llei Reguladora de les Hisendes Locals (RDL 2/2004, de 5 de març).

Contra el present acord es podrà interposar recurs contenciós-administratiu, davant la Sala del Contenciós-Administratiu del Tribunal Superior de Justícia de Catalunya, en el termini de dos mesos, comptats a partir del dia següent al de la publicació d'aquest anunci, de conformitat amb l'article 46 de la Llei 29/1998, de 13 de juliol, Reguladora de la Jurisdicció Contenciós-Administrativa.

ANNEX

1.- Ordenança Fiscal núm. 3 – Impost sobre Vehicles de Tracció Mecànica.

S'ordenen correctament els diferents apartats de l'article 4 (Exempcions, reduccions i bonificacions).

2.- Ordenança Fiscal núm. 5 – Impost sobre Construccions, Instal·lacions i Obres.

S'actualitzen els valors de la taula de l'article 5, per al càlcul del pressupost de referència.

3.- Ordenança Fiscal núm. 12 – Taxa del cementiri municipal.

S'amplia el fet imposable de la taxa i s'estableixen les corresponents tarifes per a la prestació d'aquest servei.

4.- Ordenança Fiscal núm. 20 – Taxa per l'ocupació de terrenys d'ús públic amb mercaderies, materials de construcció, runes, tanques, puntals, estintols, bastides i altres instal·lacions anàlogues.

Es modifica l'article 6 (Quota tributària). Es simplifiquen els supòsits de subjecció, facilitant així l'aplicació de les corresponents tarifes.

5.- Ordenança Fiscal núm. 25 – Estacionament de vehicles de tracció mecànica a les vies públiques municipals.

Es reordena l'article 6 (Quota tributària) eliminant l'aparcament del Maset i unificant les tarifes dels aparcaments Coll, Sa Riera, Sa Tuna i Fornells, i incrementant les tarifes dels aparcaments de l'Onze de Setembre.

6.- Ordenança Fiscal núm. 30 – Ordenança reguladora de preus públics.

Es modifiquen els annexos "IX. Prestació de serveis esportius" i "XI. Prestació del servei de Casal i Casalet".



Ajuntament de Begur

7.- Ordenança Fiscal núm. 31 – Ordenança reguladora de la prestació patrimonial de caràcter públic no tributari dels serveis públics de subministrament d'aigua potable i de clavegueram del municipi de Begur.

S'incorporen les tarifes vigents, aprovades per la Comissió de Preus de Catalunya, en data de 18 de març de 2024.

Podeu consultar el text íntegre de les Ordenances Fiscals al següent enllaç:

<https://begur.eadministracio.cat/transparency/2b60fb73-ae83-4805-8a6a-0e049f5dce6e/>

L'ALCALDESSA

Maite SELVA HUERTAS

BEGUR, *document signat electrònicament.*



Ajuntament de Begur

RELACIÓ DE LA NUMERACIÓ DE LES ORDENANCES FISCALS ANY 2025

ORDENANÇA NÚM. 1	IMPOST SOBRE BÉNS IMMOBLES.
ORDENANÇA NÚM. 2	IMPOST SOBRE ACTIVITATS ECONÒMIQUES.
ORDENANÇA NÚM. 3	IMPOST SOBRE VEHICLES DE TRACCIÓ MECÀNICA.
ORDENANÇA NÚM. 4	IMPOST SOBRE L'INCREMENT DE VALOR DELS TERRENYS DE NATURALESA URBANA.
ORDENANÇA NÚM. 5	IMPOST SOBRE CONSTRUCCIONS, INSTAL·LACIONS I OBRES.
ORDENANÇA NÚM. 6	CONTRIBUCIONS ESPECIALS.
ORDENANÇA NÚM. 7	TAXA PER EXPEDICIÓ DE DOCUMENTS ADMINISTRATIUS.
ORDENANÇA NÚM. 8	TAXA PER LA UTILITZACIÓ DE L'ESCUT DEL MUNICIPI.
ORDENANÇA NÚM. 9	TAXA PER LA L·LICÈNCIA D'AUTOTAXIS I ALTRES VEHICLES DE LLOGUER.
ORDENANÇA NÚM. 10	TAXA PER L·LICÈNCIES URBANÍSTIQUES.
ORDENANÇA NÚM. 11	TAXA PER A LA PRESTACIÓ DELS SERVEIS D'INTERVENCIÓ ADMINISTRATIVA EN L'ACTIVITAT DELS CIUTADANS I LES EMPRESES A TRAVÉS DEL SOTMETIMENT A PRÈVIA L·LICÈNCIA, COMUNICACIÓ PRÈVIA O DECLARACIÓ RESPONSABLE I PELS CONTROLS POSTERIORS A L'INICI DE L'ACTIVITAT, ELS CONTROLS PERIÒDICS I LES REVISIONS PERIÒDIQUES.
ORDENANÇA NÚM. 12	TAXA CEMENTIRI MUNICIPAL.
ORDENANÇA NÚM. 13	TAXA DE CLAVEGUERAM – DEROGADA (Substituïda per l'ordenança municipal núm. 31).
ORDENANÇA NÚM. 14	TAXA PER RECOLLIDA I ELIMINACIÓ D'ESCOMBRARIES.
ORDENANÇA NÚM. 15	TAXA PER INSPECCIÓ DE CALDERES DE VAPOR, MOTORS, TRANSFORMADORS, ASCENSORS, MUNTACÀRREGUES I ALTRES EINES O INSTAL·LACIONS ANÀLEGUES I D'ESTABLIMENTS INDUSTRIALS I COMERCIALS.
ORDENANÇA NÚM. 16	TAXA PER RETIRADA DE VEHICLES ABANDONATS O ESTACIONATS DEFECTUOSAMENT O ABUSIVAMENT A LA VIA PÚBLICA.
ORDENANÇA NÚM. 17	TAXA PER OCUPACIONS DEL SUBSÒL, EL SOL I LA VOLADA DE LA VIA PÚBLICA.
ORDENANÇA NÚM. 18	TAXA PER APROFITAMENT ESPECIAL DEL DOMINI PÚBLIC LOCAL, A FAVOR D'EMPRESES EXPLOTADORES DE SERVEIS DE SUBMINISTRAMENTS D'INTERÈS GENERAL.
ORDENANÇA NÚM. 19	TAXA PER L'OBERTURA DE SONDATGES O RASES EN TERRENYS D'ÚS PÚBLIC I QUALSEVOL REMOGUDA EN LA VIA PÚBLICA DEL PAVIMENT DE LES VORERES.
ORDENANÇA NÚM. 20	TAXA PER L'OCUPACIÓ DE TERRENYS D'ÚS PÚBLIC AMB MERCADERIES, MATERIALS DE CONSTRUCCIÓ, RUNES, TANQUES, PUNTALS, ESTINTOLS, BASTIDES I ALTRES INSTAL·LACIONS ANÀLOGUES.
ORDENANÇA NÚM. 21	TAXA PER LES ENTRADES DE VEHICLES A TRAVÉS DE LES VORERES I LES RESERVES DE LA VIA PÚBLICA PER A APARCAMENT, CÀRREGA I DESCÀRREGA DE MERCADERIES DE QUALSEVOL MENA.
ORDENANÇA NÚM. 22	TAXA PER L'OCUPACIÓ DE TERRENYS D'ÚS PÚBLIC AMB TAULES I CADIRES AMB FINALITAT LUCRATIVA.
ORDENANÇA NÚM. 23	TAXA PER LA INSTAL·LACIÓ DE QUIOSCOS EN LA VIA PÚBLICA.
ORDENANÇA NÚM. 24	TAXA PER PARADES, BARRAQUES, CASETES DE VENDA, ESPECTACLES O ATRACCIONS SITUATS EN TERRENYS D'ÚS PÚBLIC I INDUSTRIES DEL CARRER I AMBULANTS I RODATGES CINEMATOGRÀFICS.
ORDENANÇA NÚM. 25	ORDENANÇA REGULADORA DE LA PRESTACIÓ PATRIMONIAL DE CARÀCTER PÚBLIC NO TRIBUTARI PER ESTACIONAMENT DE VEHICLES DE TRACCIÓ MECÀNICA EN APARCAMENTS MUNICIPALS I ZONES D'ESTACIONAMENT LIMITAT DEL MUNICIPI DE BEGUR.
ORDENANÇA NÚM. 26	TAXA PEL SUBMINISTRAMENT D'AIGUA – DEROGADA (Substituïda per l'ordenança municipal Núm. 31).
ORDENANÇA NÚM. 27	TAXA PER SERVEIS ESPECIALS DE VIGILÀNCIA I ALTRES MOTIVATS PER ESPECTACLES PÚBLICS.
ORDENANÇA NÚM. 28	TAXA PER A LA PRESTACIÓ DE SERVEIS ESPORTIUS.
ORDENANÇA NÚM. 29	TAXA PER A LA UTILITZACIÓ D'EDIFICIS MUNICIPALS I ALTRES ESTABLIMENTS ANÀLEGS.



Ajuntament de Begur

ORDENANÇA NÚM. 30	ORDENANÇA GENERAL REGULADORA DE PREUS PÚBLICS.
ORDENANÇA NÚM. 31	ORDENANÇA REGULADORA DE LA PRESTACIÓ PATRIMONIAL DE CARÀCTER PÚBLIC NO TRIBUTARI DELS SERVEIS PÚBLICS DE SUBMINISTRAMENT D'AIGUA POTABLE I DE CLAVEGUERAM DEL MUNICIPI DE BEGUR.



Ajuntament de Begur

ORDENANÇA FISCAL NÚM. 1. IMPOST SOBRE BÉNS IMMOBLES.

Article 1. Fet imposable.

1.- L'impost sobre béns immobles és un tribut directe de caràcter real que grava el valor dels béns immobles, el fet imposable del qual és la titularitat dels següents drets sobre béns immobles rústics i urbans i sobre els immobles de característiques especials:

- a) D'una concessió administrativa sobre els propis immobles o sobre els serveis públics als que es trobin afectes.
- b) D'un dret real de superfície.
- c) D'un dret real d'usdefruit.
- d) Del dret de propietat.

2.- Als efectes d'aquest impost, tindran la consideració de béns immobles rústics, de béns immobles urbans i de béns immobles de característiques especials definits com a tal en les normes reguladores del Cadastre immobiliari.

3.- No estan subjectes a aquest impost:

- a) Les carreteres, els camins, les demás vies terrestres i els béns de domini públic marítim terrestre i hidràulic, sempre que siguin d'aprofitament públic i gratuït.
- b) Els següents béns immobles propietat dels municipis en que estiguin enclavats:
 - Els de domini públic afectes a ús públic
 - Els de domini públic afectes a un servei públic gestionat directament per l'Ajuntament, llevat quan es tracti d'immobles cedits a tercers mitjançant contraprestació.
 - Els béns patrimonials, exceptuats igualment els cedits a tercers mitjançant contraprestació.

Article 2. Subjectes passius.

1.- Són subjectes passius a títol de contribuents, les persones naturals i jurídiques i les entitats a que es refereix l'article 33 de la Llei 230/1963, de 28 de desembre, General Tributària, que siguin titulars del dret que, en cada cas, sigui constitutiu del fet imposable d'aquest impost.

En el supòsit de concurrència de varis concessionaris sobre un mateix immoble de característiques especials, serà substituït del contribuent aquell que hagi de satisfer major cànon.

2.- Els subjectes passius estaran obligats a declarar un domicili fiscal. Quan un subjecte passiu canviï el seu domicili, estarà obligat a comunicar-ho a l'Administració competent, segons el termes de l'article 9 d'aquesta Ordenança, mitjançant declaració expressa a aquest efecte, sense que el canvi de domicili produeixi efectes davant l'Administració fins que no presenti l'esmentada declaració. No obstant l'Administració podrà rectificar el domicili tributari dels subjectes passius mitjançant l'oportuna comprovació.

3.- Els subjectes passius que resideixin a l'estranger durant més de sis mesos de cada any natural, estaran obligats a designar un representant amb domicili en territori espanyol, als efectes de les seves relacions amb la Hisenda Pública.



Ajuntament de Begur

Article 3. Responsables.

1.- Responen solidàriament de les obligacions tributàries totes les persones que siguin causants d'una infracció tributària o que col·laborin a cometre-la.

2.- Els copartícpis o cotitulars de les Entitats jurídiques o econòmiques esmentades a l'article 33 de la Llei General Tributària respondran solidàriament, i en proporció a llurs respectives participacions de les obligacions tributàries d'aquestes Entitats.

3.- En el cas de societats o entitats dissoltes i liquidades, llurs obligacions tributàries pendents es transmetran als socis o partícpis en el capital, que respondran d'elles solidàriament i fins el límit del valor de la quota de liquidació que se'ls hagués adjudicat.

4.- Els administradors de persones jurídiques que no van realitzar els actes de la seva incumbència per al compliment de les obligacions tributàries d'aquelles, respondran subsidiàriament dels deutes següents:

- a) Quan s'ha comès una infracció tributària simple, de l'import de la sanció.
- b) Quan s'ha comès una infracció tributària greu, de la totalitat del deute exigible.

5.- En tot cas, els administradors seran responsables subsidiaris de les obligacions tributàries pendents de les persones jurídiques en el supòsit de cessament d'activitats.

6.- La responsabilitat s'exigirà en tot cas en els termes i d'acord amb el procediment previst a la Llei General Tributària.

Article 4. Exempcions.

1.- Estaran exempts els següents béns immobles:

- a) Els que siguin propietat de l'Estat, Comunitats Autònomes o de les entitats locals que estiguin directament afectes a la seguretat ciutadana i als serveis educatius i penitenciaris, així com els de l'Estat afectes a la Defensa Nacional.
- b) Els béns comunals i les forestes veïnals de mà comuna.
- c) Els de l'Església Catòlica, en els termes previstos a l'Acord entre l'Estat Espanyol i la Santa Seu sobre Afers Econòmics, de 3 de gener de 1979, i els de les associacions confessionals no catòliques legalment reconegudes, en els termes establerts en les respectius acords de cooperació subscrits en virtut d'allò que disposa l'article 16 de la Constitució.
- d) Els de la Creu Roja Espanyola
- e) Els immobles als que sigui d'aplicació l'exempció en virtut de convenis internacionals en vigor i, a condició de reciprocitat, els dels Governes estrangers destinats a la seva representació diplomàtica, consular, o llurs organismes oficials.
- f) La superfície de les forestes poblades amb espècies de creixement lent reglamentàriament determinades, quin principal aprofitament sigui la fusta o el suro, sempre que la densitat de l'arbratge sigui la pròpia o normal de l'espècie de què es tracti.
- g) Els terrenys ocupats per línies de ferrocarril i els edificis enclavats en els mateixos terrenys, que estiguin dedicats a estacions, magatzems o a qualsevol altre servei indispensable per a l'explotació d'aquestes línies. No estan exempts, per tant, els establiments d'hostaleria, espectacles, comercials i d'esbarjo, les cases destinades a habitatges dels empleats, les oficines de la direcció ni les instal·lacions febrils.



Ajuntament de Begur

2.- Així mateix, prèvia sol·licitud, estaran exempts:

- a) Els béns immobles que es destinin a l'ensenyament per centres docents acollits, total o parcialment, al règim de concert educatiu, pel que fa a la superfície afectada a l'ensenyament concertat.

Per gaudir d'aquesta exempció caldrà adjuntar a la sol·licitud la següent documentació:

- Còpia compulsada del concert educatiu, amb acreditació de la seva vigència o data de finalització.
 - Certificat emès per l'Administració educativa competent sobre la superfície destinada a l'activitat concertada.
 - Plànols de les instal·lacions on es destaquï la superfície destinada a l'activitat concertada.
- b) Els declarats expressament i individualitzadament monument o jardí històric d'interès cultural, mitjançant Real Decret en la forma establerta per l'article 9 de la Llei 16/85, de 25 de juny, del Patrimoni Històric Espanyol, i inscrits en el Registre General a que es refereix l'article 12 com integrants del Patrimoni Històric, així com els compresos en les disposicions addicionals primera, segona i cinquena de l'esmentada Llei.

Aquesta exempció no abastarà a qualsevol classe de béns urbans ubicats dintre del perímetre delimitatiu de les zones arqueològiques i llocs i conjunts històrics, globalment integrats en ells, sinó, exclusivament, a aquells que reuneixin les següents condicions:

- En zones arqueològiques, els inclosos com a objecte d'especial protecció en l'instrument de planejament urbanístic a què es refereix l'article 20 de la Llei 16/85, de 25 de juny del Patrimoni Històric Espanyol.
 - En llocs o conjunts històrics, els que comptin amb un antiguitat igual o superior a cinquanta anys i estiguin inclosos en el catàleg previst al Reial Decret 2159/1978, de 23 de juny, pel que s'aprova el Reglament de Planejament pel desenvolupament i aplicació de la Llei sobre Règim del sòl i Ordenació urbana, com a objecte de protecció integral en els termes previstos a l'article 21 de la Llei 16/85, de 25 de juny.
- c) La superfície de les forestes en què es realitzin repoblacions forestals o regeneració de masses arbrades subjectes a projectes d'ordenació o plans tècnics aprovats per l'Administració forestal. Aquesta exempció tindrà una duració de quinze anys, comptadors des del període impositiu següent a aquell en què se sol·liciti.

3.- El béns de que siguin titulars els centres sanitaris de titularitat pública, sempre que els mateixos estiguin directament afectats al compliment dels fins específics dels referits centres. Per gaudir d'aquesta exempció caldrà adjuntar a la corresponent sol·licitud la següent documentació:

- Acreditació de la titularitat del bé immoble
- Acreditació de l'afectació del centre a finalitats sanitàries.

4.- Si prèvia acreditació dels requisits establerts pel gaudiment de l'exempció aquesta es declara, l'Ajuntament, o Administració encarregada de la gestió del tribut en els termes de l'article 9 d'aquesta Ordenança, expedirà un document que acrediti la seva concessió. Les exempcions sol·licitades amb posterioritat al meritament de l'impost, tindran efectes, des del període impositiu següent a aquell en què se sol·liciti.



Ajuntament de Begur

Article 5. Bonificacions.

1.- S'aplicarà una bonificació del 50 per 100 en la quota íntegra de l'impost, sempre que així se sol·liciti pels interessats abans de l'inici de les obres, els immobles que constitueixin l'objecte de l'activitat de les empreses d'urbanització, construcció i promoció immobiliària tant d'obra nova com de rehabilitació equiparable a aquesta, i no figurin entre els béns del seu immobilitzat.

El termini d'aplicació d'aquesta bonificació comprendrà des del període impositiu següent a aquell en què s'iniciïn les obres fins el posterior a l'acabament de les mateixes, sempre que durant aquest termini es realitzin obres d'urbanització o construcció efectiva, i sense que, en cap cas, pugui excedir de tres períodes impositius.

Per gaudir d'aquesta bonificació caldrà reunir els següents requisits:

- El benefici només s'atorgarà a subjectes que realitzin activitats que suposin l'ordenació per compte propi dels medis de producció i de recursos humans o d'un d'ambdós, amb la finalitat d'intervenir en la producció o distribució de béns o serveis.
- El sol·licitant haurà de ser, respecte al bé immoble que es pretén bonificar, titular d'algun dels drets que constitueixen el fet imposable gravat pel tribut.
- Els béns susceptibles d'estar bonificats no podran estar inclosos a l'immobilitzat d'aquestes empreses.
- Per renovar el benefici fiscal a partir del primer període impositiu d'aplicació caldrà trametre una nova sol·licitud a l'òrgan encarregat de la gestió, acreditar el compliment de la resta de requisits inicials així com la realització efectiva d'obres d'urbanització o construcció.

Amb la sol·licitud caldrà adjuntar la següent documentació:

- Acreditació de la titularitat d'algun dels drets gravats amb l'impost
- Certificat expedit per la direcció facultativa de les obres en la que consti la data de l'inici de les obres.
- Acreditació de l'alta al Cens de l'Impost sobre Activitats econòmiques.
- Còpia del rebut de l'Impost sobre béns immobles respecte al bé immoble respecte al que se sol·licita la bonificació.
- Còpia del balanç de l'empresa, amb detall dels béns inclosos a l'immobilitzat o certificat expedit per l'Administrador relatiu a la no inclusió dins l'immobilitzat dels béns immobles objecte de les obres.
- Anualment caldrà aportar un certificat expedit per la direcció facultativa de les obres sobre l'estat d'execució de les mateixes i sobre les obres d'urbanització o construcció efectivament realitzades, quan es pretengui renovar la bonificació passat el primer exercici.

2.- Tindran dret a una bonificació del 50 per 100 en la quota íntegra de l'Impost, durant els tres períodes impositius següents al de l'atorgament de la qualificació definitiva, els habitatges que gaudeixin, en els condicions establertes per la legislació autonòmica de Catalunya d'un règim de protecció oficial. No obstant, quan s'acrediti l'obtenció de la qualificació definitiva amb posterioritat al meritament del primer període impositiu d'efectivitat dels nous valors, aquest serà el primer període impositiu bonificat.

Aquesta bonificació es concedirà a petició de l'interessat, la qual podrà efectuar-se en qualsevol moment anterior a l'acabament dels tres períodes impositius de duració de la mateixa i tindrà efectes, des del període impositiu següent a aquell en que se sol·liciti.



Ajuntament de Begur

Per gaudir d'aquesta bonificació caldrà aportar juntament amb la sol·licitud la següent documentació:

- Fotocòpia del darrer rebut de l'IBI expedit sobre l'immoble o sobre el solar sobre el que s'ha construït l'immoble.
- Còpia de l'atorgament de la qualificació d'habitatge sotmès al règim de protecció oficial expedida per l'òrgan autonòmic competent.
- Si el sol·licitant és una persona diferent del titular cadastral de l'immoble respecte al qual se sol·licita la bonificació, caldrà acreditar la titularitat del dret gravat.

3.- Tindran dret a una bonificació del 95 per 100 de la quota íntegra els béns rústics de les cooperatives agràries i d'explotació comunitària de la terra, en el termes establerts a la Llei 20/90, de 19 de desembre, sobre Règim fiscal de les Cooperatives.

4.- Tindran una bonificació del 50% de la quota líquida de l'impost, les següents famílies:

- a) Famílies nombroses propietàries d'immobles, bonificació del 50% de la quota líquida de l'impost:
 - Persones titulars de família nombrosa.
 - Ha de ser l'habitatge habitual i permanent de tota la família i han d'estar-hi empadronats durant l'any anterior a l'exercici en el qual es demana la bonificació.
 - El subjecte passiu haurà de presentar la corresponent sol·licitud acreditant les condicions per poder-la obtenir (condició de família nombrosa, certificat de convivència, rebut de l'IBI de l'exercici liquidat).
 - L'import de la bonificació serà de :
 - a) Un 50% de la quota tributaria per finques amb un valor cadastral inferior a 98.365 € i del 25% per finques amb un valor cadastral entre 98.365 € i 138.844 €, en cas que sigui d'aplicació l'article 32.2 del text refós de la Llei del Cadastre Immobiliari i s'actualitzin els valors cadastrals amb el coeficient de l'1,03 segons Llei de Pressupostos per a 2022.
 - b) Un 50% de la quota tributaria per finques amb un valor cadastral inferior a 95.500 € i del 25% per finques amb un valor cadastral entre 95.500 € i 134.800 €, en cas que no sigui d'aplicació l'article 32.2 del text refós de la Llei del Cadastre Immobiliari i no s'actualitzin els valors cadastrals amb el coeficient de l'1,03 segons Llei de Pressupostos per a 2022.
- b) Famílies nombroses llogateres de l'immoble, bonificació del 50% de la quota líquida de l'impost:
 - Persones titulars de família nombrosa.
 - Ha de ser l'habitatge habitual i permanent de tota la família i han d'estar-hi empadronats durant l'any anterior de l'exercici en el qual es demana la subvenció.
 - El propietari ha de repercutir l'Impost sobre Béns Immobles, al llogater.
 - El subjecte passiu haurà de presentar la corresponent sol·licitud acompanyada del títol de família nombrosa vigent, còpia compulsada del lloguer, certificat d'empadronament, còpia del rebut de l'IBI, justificant d'haver pagat aquest rebut al propietari i/o còpia del rebut del contracte de lloguer a on hi hagi reflectit l'Impost sobre Béns Immobles.
 - L'import de la bonificació serà de :
 - a) Un 50% de la quota tributaria per finques amb un valor cadastral inferior a 98.365 € i del 25% per finques amb un valor cadastral entre 98.365 € i 138.844 €, en cas que sigui d'aplicació l'article 32.2 del text refós de la Llei



Ajuntament de Begur

del Cadastre Immobiliari i s'actualitzin els valors cadastrals amb el coeficient de l'1,03 segons Llei de Pressupostos per a 2022.

- b) Un 50% de la quota tributaria per finques amb un valor cadastral inferior a 95.500 € i del 25% per finques amb un valor cadastral entre 95.500 € i 134.800 €, en cas que no sigui d'aplicació l'article 32.2 del text refós de la Llei del Cadastre Immobiliari i no s'actualitzin els valors cadastrals amb el coeficient de l'1,03 segons Llei de Pressupostos per a 2022.
- c) Famílies monoparentals propietàries de l'immoble, bonificació del 50% de la quota líquida de l'impost:
- Persones titulars de famílies monoparentals amb fills menors a 21 anys.
 - Ha de ser l'habitatge habitual i permanent de tota la família i han d'estar-hi empadronats durant l'any anterior a l'exercici en el qual es demana la subvenció.
 - Els subjectes passius hauran de presentar la corresponent sol·licitud acompanyada del títol de família monoparental, certificat de convivència i rebut de l'IBI degudament liquidat.
 - L'import de la bonificació serà de :
 - a) Un 50% de la quota tributaria per finques amb un valor cadastral inferior a 98.365 €, en cas que sigui d'aplicació l'article 32.2 del text refós de la Llei del Cadastre Immobiliari i s'actualitzin els valors cadastrals amb el coeficient de l'1,03 segons Llei de Pressupostos per a 2022.
 - b) Un 50% de la quota tributaria per finques amb un valor cadastral inferior a 95.500 €, en cas que no sigui d'aplicació l'article 32.2 del text refós de la Llei del Cadastre Immobiliari i no s'actualitzin els valors cadastrals amb el coeficient de l'1,03 segons Llei de Pressupostos per a 2022.
- d) Famílies monoparentals llogaters de l'immoble, bonificació del 50% de la quota líquida de l'impost:
- Persones titulars de famílies monoparentals amb fills menors a 21 anys.
 - Ha de ser l'habitatge habitual i permanent de tota la família i han d'estar-hi empadronats durant l'any anterior a l'exercici en el qual es demana la subvenció.
 - Els propietaris de l'habitatge han de repercutir l'impost sobre Bens Immobles als llogaters.
 - El subjecte passiu haurà de presentar la corresponent sol·licitud acompanyada del títol de família monoparental, còpia compulsada del lloguer, certificat d'empadronament, còpia del rebut de l'IBI, justificant d'haver pagat aquest rebut al propietari i/o còpia del rebut del contracte de lloguer a on hi hagi reflectit l'impost sobre Béns Immobles.
 - L'import de la bonificació serà de :
 - a) Un 50% de la quota tributaria per finques amb un valor cadastral inferior a 98.365 € i del 25% per finques amb un valor cadastral entre 98.365 € i 138.844 €, en cas que sigui d'aplicació l'article 32.2 del text refós de la Llei del Cadastre Immobiliari i s'actualitzin els valors cadastrals amb el coeficient de l'1,03 segons Llei de Pressupostos per a 2022.
 - b) Un 50% de la quota tributaria per finques amb un valor cadastral inferior a 95.500 € i del 25% per finques amb un valor cadastral entre 95.500 € i 134.800 €, en cas que no sigui d'aplicació l'article 32.2 del text refós de la Llei del Cadastre Immobiliari i no s'actualitzin els valors cadastrals amb el coeficient de l'1,03 segons Llei de Pressupostos per a 2022.

En tots els supòsits, els subjectes passius i la resta de membres de la família (nombrosa o monoparentals) han d'estar al corrent de les seves obligacions tributàries amb l'Ajuntament i no tenir cap deute per cap concepte.



Ajuntament de Begur

5.- Els béns immobles de propietat municipal, que no estan inclosos en cap supòsit de no subjecció o d'exempció i que es destinin a les activitats pròpies de les instal·lacions esportives i altres equipaments municipals, podran gaudir d'una bonificació fins a un màxim del 95% en la quota, prèvia sol·licitud del subjecte passiu, sempre que siguin declarats d'especial interès o utilitat municipal, per concórrer circumstàncies socials o culturals que justifiquin aquesta declaració. L'acord de declaració així com la quantificació de la bonificació serà adoptat pel Ple de l'Ajuntament, per majoria simple dels seus membres. La bonificació tindrà efectes des de l'exercici en el que es presenta la sol·licitud i caldrà complir els següents requisits:

- Que el titular de l'activitat sigui una entitat o una associació sense ànim de lucre.
- Que l'activitat social o esportiva beneficiï al municipi, directament o indirecta.
- Que tots els veïns del municipi puguin gaudir de les instal·lacions i de les activitats que s'hi realitzen encara que no sigui de forma gratuïta.

6.- Gaudiran d'una bonificació del 50% de la quota íntegra a l'impost dels béns immobles, en els quals s'instal·lin sistemes per l'aprofitament tèrmic o elèctric de l'energia provinent del sol i/o instal·lació de calderes de pèl·lets, biomassa o energia geotèrmica per autoconsum, durant els tres anys impositius següents a la instal·lació, segons les condicions següents:

- Que les instal·lacions no vinguin imposades per les ordenances municipals o altra normativa sectorial aplicable.
- Que la instal·lació sigui per a l'autoconsum de l'habitatge i/o activitat.
- Que l'immoble no estigui fora d'ordenació urbana o situat en zones no legalitzades.
- Que s'hagi obtingut la llicència d'obres per la seva instal·lació i sigui compatible amb les normes urbanístiques del POUM.

L'import de la bonificació no podrà excedir de 300€ anuals.

La sol·licitud de la bonificació s'haurà de presentar a l'Ajuntament abans del dia 31 de desembre, aportant un certificat d'homologació de la instal·lació.

No caldrà renovar anualment aquesta sol·licitud.

7.- No podrà ser reconeguda la compatibilitat entre els beneficis fiscals aplicables a un mateix subjecte passiu. Per aquest motiu serà el subjecte passiu, qui en la seva sol·licitud, indicarà quin serà d'aplicació. En defecte de sol·licitud s'aplicarà la bonificació més beneficiosa pel subjecte passiu.

Article 6. Determinació de la quota líquida.

1.- La base imposable de l'impost estarà constituïda pel valor cadastral dels béns immobles, que es determinarà, notificarà i serà susceptible d'impugnació conforme al que es disposa a les normes reguladores del Cadastre immobiliari.

2.- La base liquidable de l'impost serà el resultat d'aplicar als béns immobles rústics i urbans la reducció establerta a la Llei 32/2004, de 5 de març. Aquesta reducció no serà d'aplicació als béns immobles de característiques especials.

3.- La quota íntegra de l'impost serà el resultat d'aplicar a la base liquidable els tipus de gravamen següents:

Tipus de Béns Immobles	Tipus
Béns Immobles Urbans	0,5462



Ajuntament de Begur

Béns Immobles Rústics	0,756
-----------------------	-------

4.- La quota líquida s'obtindrà minorant la quota íntegra amb l'import de les bonificacions que siguin d'aplicació.

Article 6. bis

1.- S'exigirà als subjectes passius d'aquest impost un recàrrec del 50% de la quota líquida de l'impost sobre béns immobles d'ús residencial que estiguin desocupats amb caràcter permanent. Aquest recàrrec es meritirà el 31 de desembre i es liquidarà anualment per l'Ajuntament, una vegada es constati la desocupació de l'immoble, juntament amb l'acte administratiu declaratiu d'aquesta desocupació.

2.- A aquest recàrrec només s'aplicarà quan els subjectes passius siguin titulars de més de dos immobles d'ús residencial. S'entendrà que un immoble està desocupat amb caràcter permanent quan, d'acord amb el que disposa la Llei 18/2007, de 28 de desembre, del dret a l'habitatge i la Llei 14/2015, de 21 de juliol, de l'impost sobre els habitatges buits, l'habitatge roman desocupat permanentment, sense causa justificada, per un termini de més de dos anys.

A aquest efecte, són causes justificades:

- El trasllat per raons laborals.
- El canvi de domicili per una situació de dependència.
- Que l'habitatge sigui objecte d'un litigi judicial pendent de resolució pel que fa a la seva propietat.
- Que l'habitatge s'hagi de rehabilitar, d'acord amb la definició de l'article 3.g de la Llei 18/2007, de 28 de desembre, del dret a l'habitatge. En aquest cas, les obres s'han de justificar amb un informe emès per un tècnic amb titulació acadèmica i professional que l'habiliti com a projectista, director d'obra o director de l'execució de l'obra en edificació residencial d'habitatges, que ha d'indicar que les obres són necessàries perquè l'habitatge pugui tenir les condicions mínimes d'habitabilitat que exigeix la normativa vigent. Només es pot al·legar aquesta causa en un únic període impositiu, i es pot ampliar a un segon exercici sempre que s'acrediti que les obres es van iniciar duran tel primer.
- Que l'habitatge, prèviament a l'aprovació d'aquest ordenança, estigui hipotecat amb clàusules contractuals que impossibilitin o facin inviable destinar-lo a un ús diferent al que s'havia previst inicialment, quan es va atorgar el finançament, sempre que el subjecte passiu i el creditor hipotecari no formin part del mateix grup empresarial.
- Que l'habitatge estigui ocupat il·legalment i el propietari hagi iniciat els tràmits judicials per restablir la seva possessió.
- Que l'habitatge formi part d'un edifici adquirit íntegrament pel subjecte passiu en els darrers cinc anys, per tal de rehabilitar-lo, i sempre que tingui una antiguitat de més de quaranta-cinc anys i contingui habitatges ocupats que facin inviable tècnicament iniciar les obres de rehabilitació.

3.- El còmput del període de dos anys s'inicia a partir de la data en què l'habitatge està a disposició del propietari per a ésser ocupat o per a cedir-ne l'ús a un tercer, i no hi ha cap causa que en justifiqui la desocupació. Cal que durant aquests dos anys el subjecte passiu hagi estat titular de l'habitatge de manera continuada.



Ajuntament de Begur

4.- En el cas dels habitatges de nova construcció, s'entén que hi ha disponibilitat perquè l'habitatge sigui ocupat a partir de tres mesos a comptar de la data del certificat final d'obra.

5.- En tot cas, la declaració municipal com a immoble desocupat amb caràcter permanent exigirà la prèvia audiència del subjecte passiu i l'acreditació per l'Ajuntament dels indicis de desocupació. En aquest sentit els indicis de desocupació són:

- Que l'habitatge no hagi tingut consums d'aigua corrent per un període ininterromput de dos anys (bé perquè es detecta consum 0 a la base facilitada pel gestor del servei, bé perquè no disposa de comptador malgrat que fa més de dos anys que l'obra està finalitzada).
- Que a l'habitatge no hi hagi hagut persones empadronades durant el període ininterromput de dos anys.
S'acredita que un habitatge està ocupat si el seu propietari disposa d'un títol, com el d'arrendament o qualsevol altre d'anàleg, que habilita l'ocupació, i es justifica documentalment per qualsevol mitjà de prova admissible en dret.

Article 7. Període impositiu i meritament de l'impost.

1.- L'impost merita el primer dia del període impositiu.

2.- El període impositiu coincideix amb l'any natural.

3.- Els fets, actes, i negocis que hagin de ser objecte de declaració o comunicació davant el Cadastre immobiliari tindran efectivitat en el meritament d'aquest impost immediatament posterior al moment en que produeixin efectes cadastrals. L'efectivitat de les inscripcions cadastrals resultats dels procediments de valoració col·lectiva i de determinació del valor cadastral dels béns immobles de característiques especials coincidirà amb la prevista a les normes reguladores del Cadastre immobiliari.

Article 8. Règim de gestió.

1.- La gestió, la liquidació, la recaptació i la revisió dels actes dictats en via de gestió tributària, serà competència de l'Ajuntament, i abastaran les funcions de reconeixement i denegació d'exempcions i bonificacions, realització de les liquidacions conduents a la determinació dels deutes tributaris, emissió dels documents de cobrament, resolució dels expedients de devolució d'ingressos indeguts, resolució de recursos que s'interposin contra aquests actes i actuacions per l'assistència i informació al contribuent referides a les matèries compreses en aquest apartat, sense perjudici dels acords de delegació de competències o col·laboració que s'hagin pogut realitzar a favor del Consell Comarcal del Baix Empordà, en quin cas s'estarà al contingut dels esmentats acords.

2.- Totes les quotes relatives a un mateix subjecte passiu per aquest impost quan es tracti de béns immobles rústics s'agruparan en un únic document de cobrament. Als efectes de l'exempció establerta a l'apartat 2 de l'article 4 d'aquesta Ordenança, l'import del rebut es calcularà per la suma de totes les quotes líquides que integren el document de cobrament.

3.- L'Ajuntament de Begur, col·laborarà amb la gestió censal d'acord amb els Convenis vigents signats amb la Direcció General del Cadastre, tant a nivell gràfic com a nivell alfanumèric.



Ajuntament de Begur

L'Ajuntament s'acollirà al règim de comunicació previst a l'art. 5-2 de la Llei 48/2002 del Cadastre Immobiliari i, per tant, s'obligarà a posar en coneixement del Cadastre els fets, actes o negocis susceptibles de generar alta, baixa o modificació cadastral, derivats d'actuacions per les que s'hagi atorgat la corresponent llicència o autorització municipal, en els termes i amb les condicions que es determinin per la Direcció General del Cadastre a través de la normativa pertinent. En conseqüència, en aquest supòsit els interessats quedaran exempts de l'obligació de presentar les corresponents declaracions, tal i com disposa l'article 76-2 del RD. Legislatiu 2/2004 de 5 de març pel que s'aprova el text refós de la Llei Reguladora de les Hisendes Locals.

Article 9. Padrons tributaris.

1.- L'impost es gestiona a partir de la informació continguda en el padró cadastral i en la resta de documents expressius de les seves variacions elaborats a l'efecte per la Direcció General del Cadastre.

2.- La recaptació de les quotes líquides es realitzarà mitjançant el sistema de padró fiscal anual, que, un cop aprovat, s'exposarà al públic durant el termini de quinze dies hàbils perquè els interessats puguin examinar-lo i, en el seu cas, formular les reclamacions oportunes. L'exposició al públic s'anunciarà al Butlletí Oficial de la Província i produirà els efectes de notificació de la liquidació a cadascun dels subjectes passius.

3.- Finalitzat el període d'exposició pública es podrà interposar el recurs de reposició regulat a l'article 14 de la Llei 2/2004, de 5 de març que aprova el text refós de la Llei Reguladora de les Hisendes Locals.

4.- El pagament de les quotes anuals de l'impost es realitzarà en el període de cobrament que fixi l'Ajuntament o Administració encarregada de la gestió, tot anunciant-lo per mitjà d'Edictes publicats al Butlletí Oficial de la Província, sense perjudici d'utilitzar altres mitjans de comunicació. En cap cas, el període de pagament voluntari serà inferior a dos mesos.

Article 10. Liquidacions Tributàries.

1.- L'Ajuntament practicarà liquidacions tributàries a conseqüència d'aquells fets, actes i negocis que hagin de ser objecte de declaració o comunicació davant el Cadastre immobiliari. Aquestes liquidacions es practicaran per cadascun dels períodes impositius, a partir del dia següent en què es varen produir els fets, actes o negocis que originin la incorporació o modificació cadastral.

2.- Les liquidacions es notificaran de conformitat amb els articles 124.1 i 105 de la Llei 230/1963, General tributària, de 28 de desembre, i s'atorgarà el període de pagament de l'article 20 del Reglament General de Recaptació, de 20 de desembre de 1990.

3.- Contra l'esmentada notificació es podrà interposar el recurs de reposició regulat a l'article 14 de la Llei 2/2004, de 5 de març que aprova el text refós de la Llei Reguladora de les Hisendes Locals.



Ajuntament de Begur

ORDENANÇA FISCAL NÚM. 2. IMPOST SOBRE ACTIVITATS ECONÒMIQUES.

Article 1. Naturalesa i fet imposable.

1.- L'impost sobre activitats econòmiques és un tribut directe de caràcter real, el fet imposable del qual està constituït per l'exercici en territori nacional d'activitats empresarials, professionals o artístiques, s'exerceixin o no en local determinat i es trobin o no especificades en les tarifes de l'impost.

2.- Es considera que una activitat s'exerceix amb caràcter empresarial, professional o artístic, quan suposi l'ordenació per compte propi de mitjans de producció i de recursos humans, o d'un d'ambdós, amb la finalitat d'intervenir en la producció de béns o la distribució de béns o serveis.

3.- Tenen la consideració d'activitats empresarials, a efectes d'aquest impost, les mineres, industrials, comercials i de serveis, classificades en la secció 1a de les tarifes, aprovades pel Reial Decret Legislatiu 1175/1990, de 28 de setembre.

4.- Tenen la consideració d'activitats professionals les classificades en la secció 2a de les tarifes aprovades pel Reial Decret Legislatiu 1175/1990, de 28 de setembre, sempre que s'exerceixin per persones físiques. Quan una persona jurídica o una entitat de les previstes en l'article 33 de la Llei General Tributària, exerceixi una activitat classificada en la secció 2a de les tarifes haurà de matricular-se i tributar per l'activitat correlativa o anàloga de la secció 1a d'aquelles.

5.- Tenen la consideració d'activitats artístiques les classificades en la secció 3a de les tarifes.

6.- No té la consideració d'activitat econòmica la utilització de mitjans de transports propis, ni la reparació en tallers propis.

7.- Per a fixar l'exercici de les activitats en local determinat o no, s'estarà a allò que disposen els apartats 2 i 3 de la regla 5 de la Instrucció aprovada pel Reial Decret 1175/1990.

Article 2. No subjecció.

No constitueix fet imposable en aquest impost l'exercici de les següents activitats:

- L'alienació de béns integrats en l'actiu fix de les empreses que haguessin figurat degudament inventariats com a immobilitzats amb més de dos anys d'antelació a la data de transmetre's, i la venda de béns d'ús particular i privat del venedor, sempre que els hagués utilitzat durant igual període de temps.
- La venda dels productes que es reben en pagament dels treballs personals o serveis professionals.
- L'exposició d'articles amb la finalitat exclusiva de decoració o guarniment de l'establiment. Pel contrari, estarà subjecta a l'impost l'exposició d'articles per a regalar als clients.
- Quan es tracti de venda al detall, la realització d'un sol acte o operació aïllada.



Ajuntament de Begur

Article 3. Subjecte passiu.

1.- Són subjectes passius d'aquest impost les persones físiques o jurídiques i les entitats a què es refereix l'article 33 de la Llei General Tributària, sempre que realitzin en territori nacional qualsevol de les activitats que originen el fet imposable.

2.- Els subjectes passius estaran obligats a declarar un domicili fiscal. Quan un subjecte passiu canviï el seu domicili, estarà obligat a comunicar-ho a l'Administració competent, de conformitat amb la distribució competencial prevista a l'art. 10, mitjançant declaració expressa a aquest efecte, sense que el canvi de domicili produeixi efectes davant l'Administració fins que no presenti l'esmentada declaració. No obstant l'Administració podrà rectificar el domicili tributari dels subjectes passius mitjançant l'oportuna comprovació .

3.- Els subjectes passius que resideixin a l'estranger durant més de sis mesos de cada any natural, estaran obligats a designar un representant amb domicili al territori espanyol, als efectes de les seves relacions amb la Hisenda Pública.

Article 4. Responsables.

1.- Responen solidàriament de les obligacions tributàries totes les persones que siguin causants d'una infracció tributària o que col·laborin a cometre-la.

2.- Els copartípcis o cotitulars de les Entitats jurídiques o econòmiques esmentades a l'article 33 de la Llei General Tributària respondran solidàriament, i en proporció a llurs respectives participacions de les obligacions tributàries d'aquestes Entitats.

3.- En el cas de societats o entitats dissoltes i liquidades, llurs obligacions tributàries pendents es transmetran als socis o partípcis en el capital, que respondran d'elles solidàriament i fins el límit del valor de la quota de liquidació que se'ls hagués adjudicat.

4.- Els administradors de persones jurídiques que no van realitzar els actes de la seva incumbència per al compliment de les obligacions tributàries d'aquelles respondran subsidiàriament dels deutes següents:

- a) Quan s'ha comès una infracció tributària simple, de l'import de la sanció.
- b) Quan s'ha comès una infracció tributària greu, de la totalitat del deute exigible.

5.- En tot cas, els administradors seran responsables subsidiaris de les obligacions tributàries pendents de les persones jurídiques en el supòsit de cessament d'activitats.

6.- La responsabilitat s'exigirà en tot cas en els termes i d'acord amb el procediment previst a la Llei General Tributària.

Article 5. Exercici de les activitats gravades.

1.- L'exercici de qualsevol activitat econòmica especificada en les tarifes aprovades pel Reial Decret Legislatiu 1175/90, de 28 de setembre, i el de qualsevol altra activitat de caràcter empresarial, professional o artístic no especificada, obligarà a presentar la corresponent declaració d'alta i a contribuir per aquest impost, llevat que la Llei 2/2004, de 5 de març, que aprova el text refós de la Llei Reguladora de les Hisendes Locals disposi el contrari.



Ajuntament de Begur

2.- L'exercici de les activitats gravades es provarà per qualsevol mitjà admissible en dret i, en particular, pels considerats en l'article 3 del Codi de Comerç.

Article 6. Concepte de local.

1.- Als efectes d'aquest impost, es consideren locals les edificacions, construccions i instal·lacions i les superfícies, cobertes o sense cobrir, obertes o no al públic, que s'utilitzin per a qualsevol activitat empresarial o professional.

2.- No té la consideració de local, a efectes d'aquest impost, allò que s'assenyala en l'apartat 1 de la regla 6a de la Instrucció.

3.- Es consideraran locals separats aquells que enumera l'apartat 2 de la regla 6a esmentada.

Article 7. Quota.

1.- D'acord amb els preceptes de la Llei 2/2004, i a la vista de la Instrucció aprovada, la quota és la resultant d'aplicar a les tarifes de l'impost, calculades amb els elements tributaris especificats en la regla 14a de la Instrucció, el coeficient de ponderació en funció de la xifra neta de negocis i els índexs que ponderen la situació física de l'establiment, atesa la categoria del carrer en el qual radiqui. El total del deute tributari és el resultat d'aplicar a la quota tributària obtinguda incrementada pel coeficient de ponderació el recàrrec provincial previst en l'article 86 de la Llei 2/2004, de 5 de març, que aprova el text refós de la Llei Reguladora de les Hisendes Locals.

2.- El coeficient de ponderació serà el següent:

Import net xifra de negocis (euros)	Coeficient
De 1,000.000,00 fins a 5,000.000,00	1,29
De 5,000.000,01 fins a 10,000.000,00	1,30
De 10,000.000,01 fins a 50,000.000,00	1,32
De 50,000.000,01 fins a 100,000.000,00	1,33
Més de 100,000.000,00	1,35
Sense xifra neta de negoci o activitat iniciada al 2002	1,29

3.- A més del coeficient anterior, i sobre les quotes incrementades per a la seva aplicació, s'estableix la següent escala d'índex a raó de la categoria atorgada al carrer on radiqui l'establiment, d'acord amb la relació i categories previstes al vialer annex:

Categoria	Índex de situació
1 ^a	1
2 ^a	1
3 ^a	1
4 ^a	1
5 ^a	1

4.- Quan en la relació del vialer per a l'exacció de l'Impost sobre Activitats Econòmiques no hi figuri un vial, es prendrà com a categoria per a aquest la més baixa fins que l'Ajuntament no n'aprovi d'altra de forma expressa.



Ajuntament de Begur

5.- Quan es tracti de locals confrontat a dues o més vies públiques, classificades en diverses categories, s'aplicarà la tarifa que correspongui a la via de categoria superior, sempre que en aquesta existeixi, encara que fos en forma de xamfrà, accés directe al local o recinte.

Article 8. Període impositiu i meritament.

1.- El període impositiu coincideix amb l'any natural, excepte quan es tracti de declaracions d'alta, que abastaran des de la data d'inici de l'activitat fins al final de l'any natural.

2.- L'impost s'acredita el primer dia del període impositiu i les quotes seran irreductibles llevat quan, en els supòsits de declaració d'alta, el dia d'inici de l'activitat no coincideixi amb l'any natural; en aquest cas, les quotes es calcularan proporcionalment al nombre de trimestres naturals que restin per a finalitzar l'any, inclòs el del començament de l'exercici de l'activitat.

Tanmateix, i en cas de baixa per cessament en l'exercici de l'activitat, les quotes seran prorratejables per trimestres naturals, exclòs aquell en que es produeixi el dit cessament. A tal fi els subjectes passius podran sol·licitar la devolució de la part de la quota corresponent als trimestres naturals en els quals no s'hagués exercit l'activitat.

3.- Tractant-se d'espectacles, quan les quotes estiguin establertes per actuacions aïllades, l'acreditament es produeix per la realització de cadascuna d'elles, i caldrà presentar les corresponents declaracions.

Article 9. Gestió.

1.- L'impost es gestiona a partir de la seva Matrícula. Aquesta Matrícula es formarà per part de l'Administració Tributària de l'Estat pel que fa als tipus de quotes nacional i provincial i per aquest Ajuntament o per l'entitat que tingui delegada aquesta facultat per l'Administració Tributària de l'Estat pel que fa a les quotes de tipus municipal, en virtut de l'assumpció per delegació de la gestió censal del tribut. La matrícula estarà constituïda per censos comprensius de tots els subjectes passius que exerceixin activitats econòmiques, agrupats en funció del tipus de quota, nacional, provincial o municipal, per la qual tributin i classificats per seccions, divisions, agrupacions, grups i epígrafs. La matrícula de cada exercici es tancarà a 31 de desembre de l'any anterior i incorporarà les altes, variacions i baixes produïdes durant el dit any, per la qual cosa s'inclouran les declaracions de variació i baixes presentades fins al 31 de gener i que es refereixin a fets anteriors a 1 de gener.

2.- La matrícula constarà, per cada subjecte passiu i activitat, de:

- Les dades identificatives del subjecte passiu, número d'identificació fiscal, cognoms i nom per les persones físiques, denominació social completa, i l'anagrama, si és el cas, per a les persones jurídiques, i denominació per les entitats a què es refereix l'article 33 de la Llei General Tributària.
- L'adreça de l'activitat i el domicili fiscal del subjecte passiu.
- La denominació de l'activitat, el grup o epígraf que hi correspon, els elements tributaris degudament quantificats i la quota resultant d'aplicar les tarifes de l'impost.
- L'exempció sol·licitada o concedida o qualsevol altre benefici fiscal aplicable.
- Quan es tracti de quotes municipals i el subjecte passiu disposi a més de locals situats en aquest municipi en els quals no s'exerceixi directament l'activitat, aquells a que es refereix la lletra h), de la lletra F), de l'apartat 1, de la regla 14a de la Instrucció de



Ajuntament de Begur

l'impost, els esmentats locals figuraran en la matrícula amb indicació de la seva superfície, situació i quota corresponent al resultat de l'aplicació de les tarifes de l'impost.

- f) Quan es tracti de quotes municipals i el subjecte passiu disposi, exclusivament, de locals en els quals no s'exerceixi directament l'activitat, aquells a que es refereix la lletra h), de la lletra F), de l'apartat 1, de la regla 14a de la Instrucció de l'impost, figuraran en la matrícula corresponent, amb les dades identificatives del subjecte passiu, el seu domicili fiscal, l'activitat que exerceix, i la superfície, situació i quota de cada local. En aquest cas es farà constar en la matrícula que es tracta de quotes integrades exclusivament amb l'element tributari superfície.

3.- En la matrícula figurarà el recàrrec provincial.

4.- La matrícula es posarà a disposició del públic en aquest Ajuntament des de l'1 al 15 de setembre.

5.- La inclusió d'un subjecte passiu en la matrícula i la seva exclusió o l'alteració de qualsevol de les dades, són actes administratius contra els quals es pot interposar, en el cas que l'acte s'hagi dictat per aquesta Administració municipal, el recurs de reposició previst als articles 90 i 91 de la Llei 2/2004, de 5 de març, que aprova el text refós de la Llei Reguladora de les Hisendes Locals, i contra la resolució d'aquest, reclamació econòmica administrativa davant el tribunal corresponent.

6.- Els subjectes passius de l'impost sobre activitats econòmiques estaran obligats a presentar declaració d'alta en la matrícula de l'impost, en el termini dels deu dies hàbils immediatament anteriors a l'inici de l'activitat. Es formularan separatament per a cada activitat, tal com disposa l'apartat 3 de la regla 10a de la Instrucció de l'impost i comprendran, entre altres dades, totes les necessàries per a la qualificació de l'activitat, la determinació del grup o epígraf i la quantificació de la quota.

Quan es tributi per quota municipal i es disposi de locals en els quals no s'exerceixi directament l'activitat, als quals es refereix la lletra h), de la lletra F) de l'apartat 1 de la regla 14a de la Instrucció de l'impost, a més de la declaració a que es refereix el paràgraf anterior, es presentarà una declaració per cadascun dels locals citats, si bé, en aquest cas, a efectes de la liquidació posterior únicament es considerarà l'element tributari superfície.

7.- Els subjectes passius estan obligats a presentar declaració comunicant les variacions d'ordre físic, econòmic o jurídic, en particular les variacions a les quals fa referència la regla 14.2 de la Instrucció, que es produeixen en l'exercici de les activitats gravades i que tinguin transcendència a efectes de la seva tributació per aquest impost. Cal presentar les declaracions de variacions en el termini d'un mes, a comptar des de la data en la qual es produí la circumstància que motiva la variació, i sortiran efectes en la matrícula del període impositiu immediat següent.

8.- Els subjectes passius de l'impost que cessin en l'exercici d'una activitat, per la qual figurin inscrits en la matrícula, estaran obligats a presentar declaració de baixa en l'activitat. Aquestes declaracions, cal presentar-les en el termini d'un mes, a comptar des de la data en que es produí el cessament, i sortiran efectes en la matrícula del període impositiu immediat següent.



Ajuntament de Begur

9.- Les declaracions d'alta, variació o baixa es presentaran davant aquesta Administració municipal o de l'entitat que tingui delegada la gestió censal del Tribut, en la forma i models en que es determini.

Article 10. Règim de Gestió.

La gestió, liquidació, inspecció i recaptació i la revisió dels actes dictats en via de gestió tributària, es realitzarà per aquest Ajuntament o entitat que tingui delegada la gestió censal, tributària i la inspecció del Tribut i comprendrà la formació dels censos de l'impost, la qualificació de les activitats econòmiques, l'assenyalament de les quotes de tarifa, l'elaboració de la matrícula i, en general, totes les funcions que integren la gestió censal de l'impost, en els termes assenyalats en el paràgraf primer de l'article 90 de la Llei 2/2004, de 5 de març, que aprova el text refós de la Llei Reguladora de les Hisendes Locals, i les funcions de concessió i denegació d'exempcions de caràcter pregat, amb sol·licitud prèvia del reconeixement del dit benefici fiscal en formular la corresponent declaració d'alta en la matrícula, pràctica de les liquidacions, emissió dels documents de cobrament, resolució dels expedients de devolució d'ingressos indeguts, resolució dels recursos que s'interposin contra el dits actes i actuacions per la informació i assistència al contribuent per formular les corresponents declaracions.

Els subjectes passius presentaran la corresponent declaració, en el termini dels deu dies hàbils immediatament anteriors a l'inici de l'activitat i en el model aprovat per l'Administració amb competència censal en l'àmbit del Tribut.

Article 11. Padrons

1.- L'impost es gestiona a partir de la informació continguda en el padró i en la resta de documents expressius de les seves variacions elaborades per l'ens que realitza la gestió censal.

2.- La recaptació de les quotes líquides es realitzarà mitjançant el sistema de padró fiscal anual, que, un cop aprovat, s'exposarà al públic durant el termini de quinze dies hàbils perquè els interessats puguin examinar-lo i, en el seu cas, formular les reclamacions oportunes. L'exposició al públic s'anunciarà al Butlletí Oficial de la Província i produirà els efectes de notificació de la liquidació a cadascun dels subjectes passius.

3.- Finalitzat el període d'exposició pública es podrà interposar el recurs de reposició regulat a l'article 14 de la Llei 2/2004, de 5 de març, que aprova el text refós de la Llei Reguladora de les Hisendes Locals.

4.- El pagament de les quotes anuals de l'impost es realitzarà en el període de cobrament que fixi l'Ajuntament o Administració encarregada de la gestió, tot anunciant-lo per mitjà d'Edictes publicats al Butlletí Oficial de la Província, sense perjudici d'utilitzar altres mitjans de comunicació. En cap cas, el període de pagament voluntari serà inferior a dos mesos.

Article 12. Exempcions i bonificacions.

1.- Estan exempts d'aquest impost:

- a) L'Estat, les comunitats autònomes i les entitats locals, i també els seus respectius organismes autònoms i entitats de dret públic anàlogues de les Comunitats Autònomes i entitats Locals.



Ajuntament de Begur

- b) Els subjectes passius que iniciïn la seva activitat, durant els dos primers períodes impositius en els quals es desenvolupi la mateixa. No se considerarà inici d'activitat quan la mateixa s'hagi desenvolupat anteriorment sota un altra titularitat.
- c) Les persones físiques.
- d) Els subjectes passius de l'Impost sobre Societats, les societats civils i les entitats de l'article 33 de la Llei 230/1963, de 28 de desembre, General Tributària, que tinguin un import net de la xifra de negocis inferior a 1,000.000 d'Euros; així com els subjectes passius de l'Impost sobre la Renda dels no Residents que operin a Espanya a través d'establiment permanent amb una xifra neta de negocis inferior a 1,000.000 d'Euros.
- e) Les entitats gestores de la Seguretat Social i de mutualitats de previsió social regulades per la Llei 30/1995, de 8 de novembre, d'Ordenació i Supervisió de les Assegurances Privades.
- f) Els organismes públics d'investigació, els establiments d'ensenyament en tots els seus graus finançats íntegrament amb fons de l'Estat, de les comunitats autònomes o de les entitats locals, o per fundacions declarades benèfiques o d'utilitat pública, i els establiments d'ensenyament en tots els seus graus que, sense tenir ànim de lucre, estessin en règim de concert educatiu, fins i tot si facilitessin als seus alumnes llibres o articles d'escriptori o els prestessin els serveis de mitja pensió o internat i encara que per excepció vinguin en el mateix establiment els productes dels tallers dedicats a dit ensenyament, sempre que l'import de la dita venda, sense utilitat per cap particular o tercera persona, es destini, exclusivament, a l'adquisició de matèries primeres o al sosteniment de l'establiment.
- g) Les associacions i fundacions de disminuïts físics, psíquics i sensorials, sense ànim de lucre, per les activitats de caràcter pedagògic, científic, assistencial i d'ocupació que per l'ensenyament, educació, rehabilitació i tutela dels minusvàlids realitzin, encara que vinguin els productes dels tallers dedicats a les dites finalitats, sempre que l'import de la dita venda, sense utilitat per a cap particular o tercera persona, es destini exclusivament a l'adquisició de matèries primeres o al sosteniment de l'establiment.
- h) La Creu Roja Espanyola.
- i) Els subjectes passius als quals els és d'aplicació l'exempció de l'impost en virtut de tractats o convenis internacionals.

2.- Els beneficis regulats en les lletres b), c), d), e), f) i g) de l'apartat anterior tenen caràcter pregat, i es concediran, quan procedeixi, a instància de part.

3.- Les cooperatives i les societats agràries de transformació gaudiran, en els termes establerts en la seva normativa específica, d'una bonificació del 95 per 100 de la quota i dels recàrrecs d'aquest impost.

4.- Les fundacions i associacions que compleixin els requisits establerts en el capítol I del títol II de la Llei 30/1994, de 24 de novembre, de fundacions i d'incentius fiscals a la participació privada en activitats d'interès general, estaran exemptes de l'impost sobre activitats econòmiques per les activitats que constitueixin el seu objecte social o finalitat específica. A aquests efectes, s'entendrà que les explotacions econòmiques coincideixen amb l'objecte o finalitat específica de l'entitat quan les activitats que en les dites explotacions es realitzin persegueixin el compliment de les finalitats previstes en els articles 2.4 i 42.1, a), de l'esmentada Llei 30/1994, que no generin competència deslleial i que els seus destinataris siguin col·lectivitats genèriques de persones.



Ajuntament de Begur

Article 13. Inspecció.

La inspecció d'aquest impost és realitzada pel propi Ajuntament o per l'entitat qui tingui delegada aquesta facultat per part de l'Administració Tributària de l'Estat, en el marc del corresponent acord de delegació i segons el Reglament General d'Inspecció de Tributs i les concordants i vigents ordenances general i fiscal.

Article 14. Infraccions i sancions.

Les infraccions produïdes en l'àmbit del tribut es tipificaran i sancionaran d'acord amb allò que disposen els articles 77 i següents de la Llei 230/1963, de 28 de desembre, General Tributària.



Ajuntament de Begur

ORDENANÇA FISCAL NÚM. 3. IMPOST SOBRE VEHICLES DE TRACCIÓ MECÀNICA.

Article 1. Fet imposable.

1.- L'impost sobre vehicles de tracció mecànica és un tribut directe, que grava la titularitat dels vehicles d'aquesta naturalesa, aptes per circular per les vies públiques, qualsevol que siguin la seva classe i categoria.

2.- Es considera vehicle apte per a la circulació el que hagi estat matriculat en els registres públics corresponents i mentre no hagi causat baixa. Als efectes d'aquest impost també es consideraran aptes els vehicles previstos de permisos temporals i matrícula turística.

3.- No estan subjectes a aquest impost:

- a) Els vehicles que, tot i que s'hagin donat de baixa en els registres per antiguitat del model, puguin ser autoritzats per circular excepcionalment amb motiu d'exhibicions, certàmens o curses limitades als d'aquesta naturalesa.
- b) Els remolcs i semiremolcs arrossegats per vehicles de tracció mecànica la càrrega útil dels quals no sigui superior a 750 quilograms.

Article 2. Subjectes passius.

1.- Són subjectes passius d'aquest impost les persones físiques o jurídiques i les entitats a què es refereix l'article 33 de la Llei General Tributària, a nom de les quals consti el vehicle en el permís de circulació.

2.- Els subjectes passius estaran obligats a declarar un domicili fiscal. Quan un subjecte passiu canviï el seu domicili, estarà obligat a comunicar-ho a l'Administració competent, segons el termes de l'article 7 d'aquesta Ordenança, mitjançant declaració expressa a aquest efecte, sense que el canvi de domicili produeixi efectes davant l'Administració fins que no presenti l'esmentada declaració. No obstant l'Administració podrà rectificar el domicili tributari dels subjectes passius mitjançant l'oportuna comprovació.

3.- Els subjectes passius que resideixin a l'estranger durant més de sis mesos de cada any natural, estaran obligats a designar un representant com a domicili en territori espanyol, als efectes de les seves relacions amb la Hisenda Pública.

Article 3. Responsables.

1.- Responen solidàriament de les obligacions tributàries totes les persones que siguin causants d'una infracció tributària o que col·laborin a cometre-la.

2.- Els copartípeps o cotitulars de les Entitats jurídiques o econòmiques esmentades a l'article 33 de la Llei General Tributària respondran solidàriament, i en proporció a llurs respectives participacions de les obligacions tributàries d'aquestes Entitats.

3.- En el cas de societats o entitats dissoltes i liquidades, llurs obligacions tributàries pendents es transmetran als socis o partícips en el capital, que respondran d'elles solidàriament i fins el límit del valor de la quota de liquidació que se'ls hagués adjudicat.

4.- Els administradors de persones jurídiques que no van realitzar els actes de la seva incumbència per al compliment de les obligacions tributàries d'aquelles respondran subsidiàriament dels deutes següents:



Ajuntament de Begur

- a) Quan s'ha comès una infracció tributària simple, de l'import de la sanció.
- b) Quan s'ha comès una infracció tributària greu, de la totalitat del deute exigible.

5.- En tot cas, els administradors seran responsables subsidiaris de les obligacions tributàries pendents de les persones jurídiques en el supòsit de cessament d'activitats.

6.- La responsabilitat s'exigirà en tot cas en els termes i d'acord amb el procediment previst a la Llei General Tributària.

Article 4. Exempcions, reduccions i bonificacions.

1.- Estaran exempts d'aquest impost:

- a) Els vehicles oficials de l'Estat, comunitats autònomes i entitats locals adscrits a la defensa nacional o a la seguretat ciutadana.
- b) Els vehicles de representacions diplomàtiques, oficines consulars, agents diplomàtics i funcionaris consulars de carrera acreditats a Espanya, que siguin súbdits dels respectius països, identificats externament i a condició de reciprocitat en la seva extensió i grau.

Així mateix, els vehicles dels organismes internacionals amb seu o oficina a Espanya i del seus funcionaris o membres amb estatut diplomàtic.

- c) Els vehicles respecte dels quals així es derivi d'allò que es disposi en tractats internacionals.
- d) Les ambulàncies i demés vehicles directament destinats a l'assistència sanitària o al trasllat de ferits i malalts.
- e) Els vehicles per a persones amb mobilitat reduïda la tara dels quals no sigui superior a 350 kg. i que, per construcció, no puguin assolir en pla una velocitat superior a 45 km/h., projectats i construïts especialment (i no merament adaptats) per a l'ús d'una persona amb alguna disfunció o incapacitat física.

Així mateix, estan exempts els vehicles matriculats a nom de persones amb diversitat funcional pel seu ús exclusiu. Aquesta exempció s'aplicarà en tant es mantinguin aquestes circumstàncies, tant als vehicles conduïts per persones amb discapacitat com als destinats al seu transport.

Les exempcions previstes en els dos paràgrafs anteriors no resultaran aplicables als subjectes passius beneficiaris de les mateixes per més d'un vehicle simultàniament.

A efectes del que disposa aquesta paràgraf, es consideraran persones amb diversitat funcional aquelles que tinguin aquesta condició legal en grau igual o superior al 33 per 100.

- f) Els autobusos, microbusos i demés vehicles destinats o adscrits al servei de transport públic urbà, sempre que tinguin una capacitat que excedeixi de nou places, inclosa la del conductor.
- g) Els tractors, remolcs i semiremolcs i maquinària previstos de la Cartilla d'Inspecció Agrícola.

2.- S'estableixen les següents bonificacions a favor dels titulars dels vehicles següents:

- a) Una bonificació del 100% als vehicles catalogats com a històrics d'acord amb allò que disposa el RD 1247/95, de 14 de juliol, pel qual s'aprova el Reglament de vehicles històrics.
- b) Una bonificació del 25% als vehicles que tinguin una antiguitat mínima de 25 anys comptats a partir de la seva fabricació, si no fos coneguda, a partir de la seva matriculació.



Ajuntament de Begur

- c) Una bonificació del 50% al vehicles que tinguin una antiguitat mínima de 35 anys en les mateixes condicions establertes en l'apartat anterior.
- d) Vehicles elèctrics – 50% de bonificació.
Vehicles bimodals (híbrids que utilitzin qualsevol tipus de doble tracció com: electricitat i benzina, benzina i gas natural i benzina i GLP) – 25 %
Vehicles que utilitzin exclusivament derivats d'olis vegetals, gas natural, metanol, etanol, hidrogen o GLP (gas líquid del petroli) – 50%

3.- Per a poder gaudir de les exempcions a què es refereixen les lletres e) i g) de l'apartat 1 d'aquest article i de la bonificació prevista en l'apartat 2 d'aquest article, els interessats hauran d'instar la seva concessió indicant la causa del benefici i aportant el Permís de Circulació, la Targeta d'Inspecció Tècnica i la resta de medis de prova que acreditin el dret al gaudiment de les mateixes. En relació a l'exempció prevista en el segon paràgraf de la lletra e) de l'apartat 1 d'aquesta article, l'interessat haurà d'aportar el certificat de la minusvalia emès per l'òrgan competent i justificar el destí del vehicle davant l'Ajuntament de la imposició.

4.- Un cop declarada la bonificació o l'exempció l'Ajuntament, o Administració encarregada de la gestió del tribut, expedirà un document que n'acrediti la seva concessió i els seus efectes es desplegaran a l'exercici següent a aquell en què s'insti la sol·licitud.”

Article 5. Quota tributària.

1.- Les quotes del quadre de tarifes, de totes les classes de vehicles, de l'impost fixat en l'article 95 de la Llei 2/2004, de 5 de març, que aprova el text refós de la Llei Reguladora de les Hisendes Locals, s'incrementaran per l'aplicació sobre les mateixes del següent coeficient 1,9719%. Aquest coeficient s'aplicarà fins i tot en el supòsit en què l'esmentat quadre sigui modificat per la Llei de Pressupostos Generals de l'Estat.

Per aplicació del que s'ha previst en l'apartat anterior, el quadre de tarifes aplicables en aquest municipi serà el següent:

Classe de vehicle	Tarifa
A) Segons potència fiscal	
1.Turismes, ambulàncies, cotxes fúnebres i tot terreny	
<u>Cavalls fiscals</u>	
De menys de 8	24,89 €
De 8 fins 11,99	67,24 €
De 12 fins 15,99	141,94 €
De 16 fins 19,99	176,80 €
De 20 en endavant	220,97 €
2. Tractors, tractocamions, tractors d'obres i serveis, tractora dels vehicles articulats, vehicles especials, màquines agrícoles, màquines autopropulsades que poden circular per les vies públiques sense ser transportades o arrossegades per altres vehicles de tracció mecànica.	
<u>Cavalls fiscals</u>	
De menys de 16	34,86 €
De 16 fins 25	54,79 €
De més de 25	164,35 €



Ajuntament de Begur

B) Segons el número de places	
Autobusos, furgonetes i furgonetes mixtes habilitades per al transport de més de 9 persones	
<u>Places</u>	
De menys de 21	164,35 €
De 21 fins 50	234,07 €
De més de 50	292,59 €
C) Segons la càrrega útil en quilograms	
1. Camions, derivats de turisme, formigoneres, furgons, furgonetes i furgonetes mixtes, habilitats per al transports de fins a 9 persones, vehicles mixtes i vehicles habitacle.	
<u>Kg. de càrrega útil</u>	
De menys de 1.000	83,41 €
De 1.000 fins a 2.999	164,35 €
De més de 2.999 fins a 9.999	234,07 €
De més de 9.999	292,59 €
2. Remolcs i semiremolcs arrossegats per vehicles de tracció mecànica i remolcs i semiremolcs de vehicles articulats.	
<u>Kg. de càrrega útil</u>	
De més de 750 i menys de 1.000.....	34,86 €
De 1.000 a 2.999	54,79 €
De més de 2.999	164,35 €
D) Segons els centímetres cúbics	
Ciclomotors	8,73 €
Motocicletes:	
Fins 125 c.c.	8,73 €
De més de 125 fins a 250 c.c.	14,93 €
De més de 250 fins a 500 c.c.	29,89 €
De més de 500 fins a 1.000 c.c.	59,76 €
De més de 1.000c.c.....	119,52 €

Article 6. Període impositiu i meritament de l'impost.

1.- El període impositiu coincideix amb l'any natural, excepte en el cas de primera adquisició dels vehicles. En aquest cas, el període impositiu començarà el dia en què es produeix aquesta adquisició.

2.- L'impost es merita el primer dia del període impositiu.

3.- En els casos de primera adquisició del vehicle l'import de la quota a exigir es prorratejarà per trimestres i se satisfarà la que correspongui als trimestres que resten per transcórrer de l'any, inclòs aquell en què es produeix l'adquisició.

4.- En cas de baixa definitiva del vehicle l'import de la quota a exigir es prorratejarà per trimestres i es retornarà la que correspongui als trimestres que resten per transcórrer, exclòs aquell en que es produeix la baixa. També s'aplicarà aquest prorrateig de la quota, en els supòsits de baixa temporal per sostracció o robatori del vehicle, des del moment en què es produeixi aquesta baixa temporal en el registre públic corresponent.



Ajuntament de Begur

5.- En els casos de baixa temporal voluntària i baixa temporal per transmissió, quan intervingui un venedor de vehicles amb establiment obert a l'Estat per aquesta activitat, segons el que determina l'article 33 del Reglament General de vehicles, no es procedirà al prorrateig de deute, però el vehicle no s'inclourà al padró del següent exercici.

Les baixes temporals per transmissió regulades al paràgraf anterior tindran una durada màxima d'un any. Vençut aquest termini el compravenda haurà de sol·licitar el canvi de titularitat al seu nom. Quan la transferència es produeix l'any natural següent a la data de la baixa, l'import de la quota es calcula d'acord amb l'apartat 3 d'aquest article.

Article 7. Règims de declaració i d'ingrés.

1.- La gestió, la liquidació, la inspecció, la recaptació i la revisió dels actes dictats en via de gestió tributària, correspon a l'Ajuntament del domicili que consti en el permís de circulació del vehicle, sense perjudici dels acords de delegació de competències o col·laboració que s'hagin pogut realitzar.

2.- En cas d'altres per primera o posteriors adquisicions de vehicles, en aquest cas en els termes del segon paràgraf de l'apartat 5 de l'article 6è d'aquesta Ordenança o quan els vehicles es reformin de manera que s'alteri la seva classificació als efectes d'aquest impost, els subjectes passius presentaran, davant l'Ajuntament o Administració encarregada de la gestió, en el termini de trenta dies que es comptaran des de la data de l'adquisició o reforma, una declaració- liquidació, que contindrà els elements de la relació tributària imprescindibles per a la liquidació del tribut. S'acompanyarà la documentació acreditativa de la seva compra o modificació, la Targeta d'Inspecció tècnica i el Document Nacional d'Identitat o el Número d'Identificació Fiscal del subjecte passiu.

3.- Proveït de la declaració-liquidació, l'interessat podrà ingressar l'import de la quota de l'impost resultant de la mateixa a l'oficina encarregada de la gestió o en qualsevol oficina de les entitats col·laboradores en la recaptació.

Aquesta declaració-liquidació tindrà el caràcter de provisional, fins que l'oficina encarregada de la gestió verifiqui que la mateixa s'ha efectuat mitjançant la correcta aplicació de les normes reguladores de l'impost.

4.- En els supòsits de baixa, transferència i canvi de domicili que consti en el permís de circulació del vehicle, els subjectes passius hauran d'acreditar el pagament del darrer rebut posat al cobrament, sense perjudici de l'obligació d'abonar la resta de rebuts pendents.

Article 8. Padrons.

1.- En el cas de vehicles ja matriculats o declarats aptes per a la circulació, la recaptació de les quotes es realitzarà mitjançant el sistema de padró anual.

2.- El padró de l'impost, un cop aprovat, s'exposarà al públic durant el termini de quinze dies hàbils perquè els interessats puguin examinar-lo i, en el seu cas, formular les reclamacions

oportunes. L'exposició al públic s'anunciarà al Butlletí Oficial de la Província i produirà els efectes de notificació de la liquidació a cadascun dels subjectes passius.

3.- Finalitzat el període d'exposició pública es podrà interposar el recurs de reposició regulat a l'article 14 de la Llei d'Hisendes Locals.



Ajuntament de Begur

4.- Les modificacions del padró es fonamentaran en les dades del Registre Públic de Trànsit i en la comunicació de la Prefectura de Trànsit relativa a altes, baixes, transferències i canvis de domicili.

5.- El pagament de les quotes anuals de l'impost es realitzarà en el període de cobrament que fixi l'Ajuntament o Administració encarregada de la gestió, tot anunciant-lo per mitjà d'Edictes publicats al Butlletí Oficial de la Província, sense perjudici d'utilitzar a més altres mitjans de comunicació. En cap cas, el període de pagament voluntari serà inferior a dos mesos.



Ajuntament de Begur

ORDENANÇA FISCAL NÚM. 4. IMPOST SOBRE L'INCREMENT DEL VALOR DELS TERRENYS DE NATURALESA URBANA.

Article 1. Fet imposable

1. L'Impost sobre l'increment de valor dels terrenys de naturalesa urbana és un tribut municipal i directe, el fet imposable del qual el constitueix l'increment de valor que experimentin els terrenys de naturalesa urbana i que es manifesti a conseqüència de la transmissió de la propietat per qualsevol títol o de la constitució o transmissió de qualsevol dret real de gaudi, limitatiu del domini, sobre els terrenys esmentats.
2. El títol a què es refereix l'apartat anterior podrà consistir en:
 - a) Negoci jurídic "mortis causa".
 - b) Negoci jurídic "inter vivos", sigui de caràcter onerós o gratuït.
 - c) Alienació de subhasta pública o altra forma d'execució forçosa.
 - d) Expropiació forçosa.
3. No està subjecte a aquest impost l'increment de valor que experimentin els terrenys que tinguin la consideració de rústics a efectes de l'impost sobre béns immobles. En conseqüència amb això, hi està subjecte l'increment de valor que experimentin els terrenys que hagin de tenir la consideració d'urbans, als efectes de l'impost sobre béns immobles, amb independència que estiguin o no inclosos com a tals al Cadastre o al padró d'aquell.
4. Està subjecte a aquest Impost l'increment de valor que experimentin els terrenys integrats en els béns immobles classificats com de característiques especials a l'efecte de l'Impost sobre béns immobles.
5. Als efectes de l'Impost sobre béns immobles, tenen la consideració de béns immobles rústics, de béns immobles urbans i de béns immobles de característiques especials els que es defineixin com a tals en les normes reguladores del Cadastre Immobiliari.

Article 2. Actes no subjectes

No estan subjectes a aquest Impost:

1. Les aportacions de béns i drets realitzades pels cònjuges a la societat conjugal, les adjudicacions que a favor seu i en pagament d'aquestes es verifiquin i les transmissions que es facin als cònjuges en pagament dels seus havers comuns.
2. Les transmissions de béns immobles entre cònjuges o a favor dels fills, com a conseqüència del compliment de sentències en els casos de nul·litat, separació o divorci matrimonial, sigui quan sigui el règim econòmic matrimonial.
3. L'adjudicació de la totalitat d'un bé immoble en favor d'un dels copropietaris efectuada com a conseqüència de la dissolució d'una comunitat de béns constituïda sobre un immoble de naturalesa indivisible.
4. L'adjudicació de béns immobles per part de les societats cooperatives d'habitatges a favor dels seus socis cooperativistes.



Ajuntament de Begur

5. Les transmissions de terrenys a què donin lloc les operacions distributives de beneficis i càrregues per aportació dels propietaris inclosos en l'actuació de transformació urbanística, i les adjudicacions en favor dels esmentats propietaris en proporció als terrenys aportats pels mateixos, en els termes de l'article 23 del Text refós de la Llei del sòl i rehabilitació urbana, aprovat per Reial decret legislatiu 7/2015, de 30 d'octubre. No obstant això, si el valor de les parcel·les adjudicades a un propietari excedeix del que proporcionalment correspon als terrenys aportats pel mateix, l'excés d'adjudicació si estarà subjecte a aquest Impost.
6. La retenció o reserva del dret real d'usdefruit i els actes d'extinció de l'esmentat dret real, ja sigui per defunció de l'usufructuari o pel transcurs del termini pel que va ser constituït.
7. Les transmissions de terrenys de naturalesa urbana derivades d'operacions de fusió o escissió d'empreses, així com de les aportacions d'immobles integrats en branques d'activitat, a les quals resulti aplicable el règim regulat en el capítol VII del Títol VII de la Llei 27/2014, de 27 de novembre, de l'impost sobre societats, a excepció de les previstes en l'article 87è del mateix text legal quan no s'integrin en una branca d'activitat.
8. Les transmissions de terrenys de naturalesa urbana derivades d'operacions de transmissions de negoci o d'actius o passius realitzades per entitats de crèdit en compliment de plans de reestructuració o plans de resolució d'entitats de crèdit a favor d'una altra entitat de crèdit, a l'empara de la normativa de reestructuració bancària.
9. Les transmissions de terrenys de naturalesa urbana realitzades per una entitat de crèdit a favor d'una societat per a la gestió d'actius, sempre i quan els esmentats immobles hagin estat adquirits per l'entitat de crèdit en pagament de deutes relacionats amb el sòl per a promoció immobiliària i amb les construccions i promocions immobiliàries, a l'empara de la Llei 8/2012, de 30 d'octubre, de sanejament i venda dels actius immobiliaris del sector financer.
10. Les aportacions o transmissions de béns immobles efectuades a la Societat de Gestió d'Actius Procedents de la Reestructuració Bancària (SAREB) regulada a la disposició addicional setena de la Llei 9/2012, de 14 de novembre, de reestructuració i resolució d'entitats de crèdit.
11. Les aportacions o transmissions de béns immobles realitzades per la Societat de Gestió d'Actius Procedents de la Reestructuració Bancària (SAREB) a entitats participades directa o indirectament per dita Societat en al menys el 0 per cent del capital, fons propis, resultants o drets de vot de l'entitat participada en el moment immediatament anterior a la transmissió, o com a conseqüència de la mateixa.
12. Les aportacions o transmissions de béns immobles realitzades per la Societat de Gestió d'Actius Procedents de la Reestructuració Bancària (SAREB), o per les entitats constituïdes per aquesta per a complir amb el seu objecte social, als fons d'actius bancaris (FAB), a què es refereix la disposició addicional desena



Ajuntament de Begur

de la Llei 9/2012, de 14 de novembre, de reestructuració i resolució d'entitats de crèdit.

13. Les aportacions o transmissions de béns immobles realitzades entre els citats fons d'actius bancaris (FAB) durant el període de temps de manteniment de l'exposició del Fons de Reestructuració Ordenada Bancària (FROB) als Fons, previst en l'apartat 10 de la disposició addicional desena de la Llei 9/2012, de 14 de novembre, de reestructuració i resolució d'entitats de crèdit.
14. Les transmissions de terrenys de naturalesa urbana que es realitzin com a conseqüència de les operacions relatives als processos d'adscripció a una societat anònima esportiva de nova creació, sempre que s'ajustin a les normes de la Llei 10/1990, de 15 d'octubre, de l'esport i del Reial decret 1251/1999, de 16 de juliol, sobre activitats anònimes esportives.

En els supòsits de no subjecció a què es refereixen els apartats anteriors, per al càlcul del període de generació de l'increment de valor posat de manifest en una posterior transmissió del terreny, es prendrà com a data d'adquisició aquella en què es va produir l'anterior meritació de l'import. En conseqüència, en la posterior transmissió dels terrenys, s'entendrà que el nombre d'anys al llarg dels quals s'ha posat de manifest l'increment de valor no s'ha interromput per causa de la transmissió derivada de les operacions no subjectes.

15. No es produirà la subjecció a l'impost en les transmissions de terrenys respecte dels quals s'acrediti la inexistència d'increment de valor per diferència entre els valors dels esmentats terrenys en les dates de transmissió i adquisició, tret que l'Administració pugui demostrar que s'ha produït increment de valor.

L'interessat haurà de declarar la transmissió com a no subjecta, així com aportar els títols que documentin la transmissió i l'adquisició. Tindran la condició d'interessats, a aquests efectes, les persones o entitats a quès es refereix l'article 3r d'aquesta Ordenança.

Per a constatar la inexistència d'increment de valor, com a valor de transmissió o d'adquisició del terreny es prendrà el més alt dels següents valors: el que consti en el títol que documenti l'operació o el comprovant, en el seu cas, per l'Administració tributària.

Per a determinar la inexistència d'increment de valor no podran computar-se les despeses o tributs que gravin les esmentades transmissions.

Quan es tracti de la transmissió d'un immoble en el qual hi hagi sòl i construcció, es prendrà com a valor del sòl, a aquests efectes, el que resulti d'aplicar la proporció que representi en la data de meritació de l'impost el valor cadastral del terreny respecte del valor cadastral total, i aquesta proporció s'aplicarà tant al valor de transmissió com, en el seu cas, al valor d'adquisició.

Si l'adquisició o la transmissió hagués estat a títol lucratiu, per a comparar la inexistència d'increment de valor, es prendrà el més alt dels següents valors: el declarat en l'Impost sobre successions i donacions o el comprovant, en el seu cas, per l'Administració tributària.



Ajuntament de Begur

En la posterior transmissió dels immobles a què es refereix aquest apartat, per al còmput dels anys al llarg dels quals s'ha posat de manifest l'increment de valor, no es tindrà en compte el període anterior al de la seva adquisició.

Article 3. Subjectes passius

1. És subjecte passiu de l'impost a títol de contribuent:
 - a) En les transmissions de terrenys o en la constitució o transmissió de drets reals de gaudiment limitatius del domini a títol lucratiu, la persona física o jurídica, o l'entitat a què es refereix l'article 35.4 de la Llei general tributària, que adquireixi el terreny o a favor de la qual es constitueixi o transmeti el dret real que es tracti.
 - b) En les transmissions de terreny o en la constitució o transmissió de drets reals de gaudiment limitatius del domini a títol oneros, la persona física o jurídica, o l'entitat a què es refereix l'article 35.4 de la Llei general tributària, que transmeti el terreny, o que constitueixi o transmeti el dret real que es tracti.
2. En els supòsits a què es refereix la lletra b) de l'apartat anterior, tindrà la consideració de subjecte passiu substituït del contribuent, la persona física o jurídica, o l'entitat a què es refereix l'article 35.4 de la Llei general tributària, que adquireixi el terreny o a favor de la qual es constitueixi o transmeti el dret real que es tracti, quan el contribuent sigui una persona física no resident a Espanya.

Article 4. Successors i responsables

1. Són responsables tributaris les persones físiques i jurídiques determinades com a tals a la Llei general tributària i l'Ordenança general.
2. La derivació de responsabilitat requerirà que, prèvia audiència de l'interessat, es dicti acte administratiu, en els termes previstos a la Llei general tributària.
3. Les obligacions tributàries pendents s'exigiran als successors de les persones físiques, jurídiques i entitats sense personalitat, en els termes previstos a la Llei general tributària i a l'Ordenança general.

Article 5. Beneficis fiscals de concessió obligatòria i quantia fixa

1. Estan exempts d'aquest impost els increments de valor que es manifestin com a conseqüència de la constitució i la transmissió de qualsevol dret de servatge.
2. Estan exempts d'aquest impost els increments de valor que es manifestin com a conseqüència de les transmissions realitzades per persones físiques amb ocasió de la dació en pagament de l'habitatge habitual del deutor hipotecari o garant del mateix, per a la cancel·lació de deutes garantits amb hipoteca que recaigui sobre el mateix, contrets amb entitats de crèdit o qualsevol altra entitat que, de manera professional, realitzi l'activitat de concessió de préstecs o crèdits hipotecaris.

Així mateix, estan exempts d'aquest impost els increments de valor que es manifestin com a conseqüència de les transmissions de l'habitatge habitual en què concorrin els requisits anteriors, realitzades en el procediment d'execució hipotecària notarial o judicial.

No serà d'aplicació aquesta exempció qual el deutor o garant transmetent o qualsevol altre membre de la seva unitat familiar disposi, en el moment de poder



Ajuntament de Begur

evitar la transmissió de l'habitatge, d'altres béns o drets en quantia suficient per a satisfer la totalitat del deute hipotecari. Es presumirà el compliment d'aquest requisit. No obstant, si amb posterioritat es comprova el contrari, es procedirà a practicar la liquidació tributària corresponent.

A aquests efectes es considera habitatge habitual la residència on hagi figurat empadronat el contribuent de forma ininterrompuda durant, almenys, els dos anys anteriors a la transmissió o des del moment de l'adquisició si aquest termini fos inferior als dos anys.

Respecte al concepte d'unitat familiar, s'estarà a allò que es disposa a la Llei 35/2006, de 28 de novembre, de l'Impost sobre la renda de les persones físiques de modificació parcial de les lleis dels impostos sobre societats, sobre la renda de no residents i sobre el patrimoni. A aquests efectes, s'equipara el matrimoni amb la parella de fet legalment inscrita.

3. També estan exempts d'aquest impost els corresponents increments de valor quan l'obligació de satisfer aquell recaigui sobre les persones o entitats següents:
 - a) Aquest Municipi, l'Estat, la Comunitat Autònoma i altres entitats locals a les quals pertany o que estiguin integrades en aquest municipi, així com els organismes autònoms de l'Estat i les entitats de dret públic d'anàleg caràcter a la Comunitat Autònoma i de dites entitats locals.
 - b) Les entitats definides a la Llei 49/2002, de 23 de desembre, de règim fiscal de les entitats sense finalitats lucratives i dels incentius fiscals al mecenatge, sempre que compleixin els requisits establerts a l'esmentada llei i al seu reglament aprovat per Reial decret 1270/2003, de 10 d'octubre.
Per gaudir d'aquesta exempció les entitats esmentades hauran de comunicar a l'Ajuntament la seva opció pel règim fiscal previst al Títol II de la Llei 49/2002, mitjançant la corresponent declaració fiscal, abans de la finalització de l'any natural en què s'hagi produït el fet imposable d'aquest impost.
No obstant això, en la transmissió de terrenys o en la constitució o transmissió de drets reals de gaudiment limitatius del domini a títol lucratiu, la comunicació es podrà efectuar en el termini previst a l'apartat 6 de l'article 11è d'aquesta Ordenança, en el supòsit que la finalització d'aquest termini excedeixi de l'any natural previst al paràgraf anterior.
L'esmentada comunicació haurà d'anar acompanyada d'acreditació de la presentació de la declaració censal a la corresponent Administració tributària.
 - c) Les Entitats Gestores de la Seguretat Social i les Mutualitats de Provisió Social regulades per la Llei 20/2015, de 14 de juliol, d'Ordenació, supervisió i solvència de les entitats asseguradores i reasseguradores.
 - d) Els titulars de concessions administratives susceptibles de reversió, respecte als terrenys que hi estiguin afectes.
 - e) La Creu Roja Espanyola.
 - f) Les persones o entitats a favor de les qual s'hagi reconegut l'exempció en tractats o convenis internacionals.

Article 6. Beneficis fiscals de concessió potestativa o quantia variable.

1. Estan exempts d'aquest impost els increments de valor que es manifestin com a conseqüència de les transmissions de béns que es trobin dins del perímetre delimitat com a Conjunt Históricoartístic o hagin estat declarats individualment d'interès cultural, segons l'establert en la Llei 16/1985, de 25 de juny, del



Ajuntament de Begur

patrimoni històric espanyol, o en la Llei 9/1993, de 30 de setembre, del patrimoni cultural català, quan els seus propietaris o titulars de drets reals acreditin que han realitzat al seu càrrec obres de conservació, millora o rehabilitació en aquests immobles.

Per a poder gaudir d'aquest benefici fiscal caldrà acreditar que les obres de conservació o rehabilitació dels immobles han estat finançades pel subjecte passiu i que la despesa efectivament realitzada en el període dels últims 10 anys, no ha estat inferior al 25% del valor cadastral assignat a l'immoble en el moment de la meritació de l'impost.

Per tal que els béns urbans ubicats dins del perímetre delimitatiu dels conjunts històrics, que hi estiguin globalment integrats, puguin gaudir d'exempció han de comptar amb una antiguitat igual o superior a cinquanta anys i han d'estar catalogats, d'acord amb la normativa urbanística, com a objecte de protecció integral en els termes que preveu la normativa de patrimoni històric i cultural.

2. Bonificació per habitatge habitual:

Es concedirà una bonificació del 50 per cent de la quota de l'impost, en les transmissions de terrenys, i en la transmissió o constitució de drets reals de gaudiment limitatiu del domini que afectin a l'habitatge habitual del causant realitzades a títol lucratiu per causa de mort a favor dels seus descendents i adoptats, els cònjuges i els ascendents adoptats.

Aquests efectes es considera habitatge habitual la residència on figurei empadronat el causant i l'adquirent durant els dos anys anteriors a la data de defunció del causant i l'adquirent conservi la propietat durant dos anys des de l'esmentada data. No obstant, s'entendrà que l'habitatge no perd el caràcter d'habitual a efectes d'aquesta bonificació, quan la baixa en el padró hagi estat motivada per causes de salut suficientment acreditades.

L'habitatge, un traster i fins a dues places d'aparcament es poden considerar conjuntament com a l'habitatge habitual, sempre i quan es trobin situats al mateix edifici o complex urbanístic.

En qualsevol cas, per tenir dret a l'esmentada bonificació caldrà que l'immoble adquirit, en el moment de la defunció del causant, no estigués total o parcialment cedit a tercers.

Els subjectes passius hauran de sol·licitar la bonificació a què es refereix aquest apartat, juntament amb la documentació que ho justifiqui, en els terminis previstos a l'apartat 3 de l'article 11 d'aquesta Ordenança.

3. Es concedirà una bonificació del 50 per cent de la quota íntegra de l'impost, en les transmissions de terrenys, i en la transmissió o constitució de drets reals de gaudiment limitatiu de domini de terrenys, en els que es desenvolupin activitats econòmiques que siguin declarades d'especial interès o utilitat municipal per concórrer circumstàncies socials, culturals, historicoartístiques o de foment de l'ocupació que justifiquin aquesta declaració.



Ajuntament de Begur

La declaració d'especial interès o utilitat municipal correspondrà al Ple de la Corporació i s'acordarà, prèvia sol·licitud del subjecte passiu, per vot favorable de la majoria simple dels seus membres.

Article 7. Base imposable.

1. La base imposable d'aquest impost està constituïda per l'increment del valor dels terrenys de naturalesa urbana manifestat en el moment de la meritació i experimentat al llarg d'un període màxim de vint anys.
2. Per a determinar la base imposable de l'impost es multiplicarà el valor del terreny en el moment de la meritació pel coeficient fixat a l'apartat 8 d'aquest article corresponent al període de generació de l'increment del valor. En cas que el període de generació sigui inferior a un any, es prorratejarà el coeficient anual tenint en compte el nombre de mesos complets, sense tenir en compte les fraccions de mes.
3. En les transmissions de terrenys de naturalesa urbana es considerarà com el seu valor, al temps de la meritació d'aquest impost, el que tinguin fixat en aquest moment als efectes de l'impost sobre béns immobles.

No obstant, quan el valor sigui conseqüència d'una Ponència de valors que no reflecteixi modificacions de planejament aprovades amb anterioritat, es podrà liquidar provisionalment aquest impost d'acord amb el mateix. En aquests casos, en la liquidació definitiva s'aplicarà el valor dels terrenys obtingut conforme als procediments de valoració col·lectiva que s'instruïssin, referit al moment de la meritació. Quan aquesta data no coincideixi amb la data d'efectivitat dels nous valors cadastrals, aquests es corregiran aplicant els coeficients d'actualització que corresponguin, establerts a l'efecte en les lleis de pressupostos generals de l'Estat.

Quan el terreny, encara que sigui de naturalesa urbana en el moment de la meritació de l'impost o integrat en un bé immoble de característiques especials, no tingui fixat valor cadastral en aquell moment, o, si en tingués, no concordi amb el de la finca realment transmesa, a conseqüència d'aquelles alteracions que per les seves característiques no es reflecteixin en el Cadastre o en el padró de l'impost sobre béns immobles, conforme a les quals s'hagi d'assignar el valor cadastral, l'Ajuntament podrà practicar la liquidació quan el dit valor cadastral sigui fixat, referint l'esmentat valor al moment de la meritació.

4. En la constitució i la transmissió de drets reals de gaudi limitatius del domini, per determinar l'import de l'increment de valor cal prendre la part del valor del terreny proporcional als valors dels drets esmentats, calculat mitjançant l'aplicació de les normes fixades a l'efecte en l'impost sobre transmissions patrimonials i actes jurídics documentats i, en particular, dels preceptes següents:
 - A) Usdefruit
 - a) El valor de l'usdefruit temporal es reputarà proporcional al valor dels béns, a raó del 2 per 100 per cada període d'un any, sense que mai excedeixi el 70 per cent.
 - b) En els usdefruits vitalicis, es considera que el valor és igual al 70 per cent del valor total del terreny si l'usufructuari té menys de vint anys, minorant, a mesura



Ajuntament de Begur

que l'edat augmenta, en la proporció de l'1 per cent menys per cada any més, amb el límit mínim del 10 per cent del valor total.

- c) Si l'usdefruit constituït a favor d'una persona jurídica s'estableix per un termini superior a trenta anys o per temps indeterminat, s'ha de considerar fiscalment una transmissió de plena propietat subjecta a condició resolutòria.

B) Ús i estatge

El valor dels drets reals d'ús i estatge és el que resulta d'aplicar al 75 per cent del valor del terreny sobre el que s'han imposar, les regles corresponents a la valoració dels usdefruits temporals o vitalicis, segons els casos.

C) Nua propietat

El valor del dret de la nua propietat s'ha de fixar d'acord amb la diferència entre el valor de l'usdefruit, ús o estatge i el valor cadastral del terreny.

D) Dret real de superfície

El dret real de superfície s'ha de fixar d'acord amb les regles de l'usdefruit temporal.

E) Altres drets reals

Els drets reals no inclosos en apartats anteriors s'imputaran pel capital, preu o valor que les parts haguessin pactat al constituir-los, si fos igual o més alt que el que resulti de la capitalització a l'interès legal de la renda o pensió anual, o aquest si aquell fos menor. En cap cas el valor així imputat ha de ser superior al que tinguin determinat en el moment de la transmissió a l'efecte de l'Impost sobre béns immobles.

5. En la constitució o transmissió del dret a elevar una o més plantes sobre un edifici o un terreny o del dret a construir sota el sòl, sense que això pressuposi l'existència d'un dret real de superfície, el quadre de percentatges anuals, previst a l'article 8 d'aquesta Ordenança, s'aplicarà sobre la part del valor cadastral que representi, respecte a aquest valor, el mòdul de proporcionalitat fixat en l'escriptura de transmissió o, si no n'hi ha, el que resulti d'establir la proporció corresponent entre la superfície o volum de les plantes per construir en el sòl o el subsòl i la totalitat de superfície o volum edificats un cop construïdes aquestes plantes.

En cas que no s'especifiqui el nombre de noves plantes, caldrà atènyer-se, per tal d'establir-ne la proporcionalitat, al volum màxim edificable segons el planejament vigent.

6. En els supòsits d'expropiació forçosa, el percentatge corresponent s'ha d'aplicar sobre la part del preu just que correspongui al valor del terreny, llevat que el valor cadastral assignat a l'esmentat terreny fos inferior; en aquest cas prevaldrà aquest últim sobre el preu just.



Ajuntament de Begur

7. En cas de substitucions, reserves, fideïcomisos i institucions successòries forals, cal aplicar les normes de tributació del dret d'usdefruit, llevat que l'adquirent tingui la facultat de disposar dels béns; en aquest supòsit, caldrà liquidar l'impost pel domini ple.
8. Per a determinar la base imposable es multiplicarà el valor del terreny en el moment de la meritació pel coeficient que correspongui al període de meritació de l'impost entre els coeficients màxims establerts en l'article 107.4 del RD 2/2004, de 5 de març, pel qual s'aprova el Text refós de la Llei reguladora de les hisendes locals. En el cas que les lleis de pressupostos generals de l'Estat, o una altre norma dictada a aquest efecte, procedeixin a la seva actualització, s'entendran automàticament modificats.
9. Quan, a instància del subjecte passiu, presentada en el termini establert a l'article 11.3 d'aquesta ordenança i 110 del RD 2/2004, de 5 de març, pel qual s'aprova el Text refós de la Llei reguladora de les hisendes locals, i conforme al procediment establert a l'article 104.5 de la mateixa norma, es constati que l'import de l'increment de valor és inferior a l'import de la base imposable determinada de conformitat amb el que es preveu en aquesta ordenança, es prendrà com a base imposable l'import del dit increment de valor. De no optar expressament per aquest mètode de càlcul dintre del termini esmentat, el càlcul de l'impost es realitzarà d'acord amb el que determina el punt anterior.

La sol·licitud expressada a l'apartat anterior haurà d'anar acompanyada de la documentació necessària (escriptures, declaracions tributàries,...) per a conèixer el valor de la transmissió anterior i de la transmissió actual.

10. L'import de l'increment de valor obtingut pel subjecte passiu s'obtindrà per la diferència entre els valors dels esmentats terrenys en les dates de transmissió i adquisició, prenent en cada cas el més alt dels següents valors a comparar: el que consti en el títol que documenti l'operació o el comprovat, en el seu cas, per l'Administració tributària.
11. Si l'adquisició o la transmissió hagués estat a títol lucratiu, per tal d'obtenir l'import de l'increment entre els valors des esmentats terrenys en les dates de transmissió i adquisició, es prendrà el més alt dels següents valors a comparar: el declarat a efectes de l'impost sobre successions i donacions o el comprovat, en el seu cas, per l'Administració tributària.
12. Per a determinar l'import de l'increment de valor no poden computar-se les despeses o tributs que gravin les esmentades transmissions.
13. Quan es tracti de la transmissió d'un immoble en el qual hi hagi sòl i construcció, es prendrà com a valor del sòl a aquests efectes, el que resulti d'aplicar la proporció que representi en la data de la meritació de l'impost el valor cadastral del terreny respecte del valor cadastral total, i aquesta proporció s'aplicarà tant al valor de transmissió com, en el seu cas, al valor d'adquisició.

Article 8. Tipus de gravamen i quota.

La quota serà el resultat d'aplicar a la base imposable el tipus de gravamen següent:



Ajuntament de Begur

Període	tipus	Període	tipus	Període	tipus
Inferior 1 any	30%	7 anys	30%	14 anys	30%
1 any	30%	8 anys	30%	15 anys	30%
2 anys	30%	9 anys	30%	16 anys	30%
3 anys	30%	10 anys	30%	17 anys	30%
4 anys	30%	11 anys	30%	18 anys	30%
5 anys	30%	12 anys	30%	19 anys	30%
6 anys	30%	13 anys	30%	20 anys	30%

Article 9. Període de generació i meritació.

1. L'impost es merita:
 - a) Quan es transmet la propietat del terreny, sigui a títol oneros o gratuït, entre vius o per causa de mort, en la data de la transmissió.
 - b) Quan es constitueix o es transmet qualsevol dret real de gaudi limitatiu del domini, en la data en què tingui lloc la constitució o la transmissió.
2. El període de generació és el temps durant el qual s'ha fet palès l'increment de valor que grava l'impost. Per a la seva determinació es prendran els anys complets transcorreguts entre la data de l'anterior adquisició del terreny de què es tracti o de la constitució o transmissió igualment anterior d'un dret real de gaudi limitatiu del domini sobre aquest i la data de realització del nou fet imposable, sense considerar les fraccions d'any.

En cas que el període de generació sigui inferior a un any, es prendrà el nombre de mesos complets, sense considerar les fraccions de mes.

3. Als efectes del que es disposa en l'apartat anterior, es considerarà com a data de la transmissió:
 - a) En els actes o els contractes entre vius, la de l'atorgament del document públic i, quan es tracti de documents privats, la de la seva presentació davant l'Ajuntament.
 - b) En les transmissions per causa de mort, la de defunció del causant.
 - c) En les transmissions per subhastes judicials o administratives, la data del decret d'adjudicació que hagi esdevingut ferm.
 - d) En les expropiacions forçoses, la data de l'acta de pagament i ocupació.

Article 10. Nul·litat de la transmissió.

1. Quan es declari o es reconegui per resolució judicial o administrativa fermes que ha tingut lloc la nul·litat, la rescissió o la resolució de l'acte o el contracte determinant de la transmissió del terreny o de la constitució o transmissió del dret real de gaudi sobre aquest, el subjecte passiu tindrà dret a la devolució de l'impost pagat, sempre que aquest acte o contracte no li hagués produït efectes lucratis i que reclami la devolució en el termini de quatre anys des de que la resolució va ser ferma, entenent-se que existeix efecte lucratiu quan no es justifiqui que els interessats hagin d'efectuar les devolucions recíproques a què es refereix l'article 1.295 del Codi civil. Encara que l'acte o el contracte no hagin produït efectes lucratis, si la rescissió o la resolució es declara per incompliment de les obligacions del subjecte passiu de l'impost, no hi haurà lloc per a cap devolució.
2. Si el contracte queda sense efecte per acord mutu de les parts contractants no procedirà la devolució de l'impost pagat i es considerarà com un acte nou sotmès a



Ajuntament de Begur

tributació. Com a tal mutu acord, s'estimarà l'avinença en acte de conciliació i l'assentiment a la demanda.

3. En els actes o els contractes en els quals hi hagi alguna condició, la seva qualificació es farà d'acord amb les prescripcions contingudes en el Codi civil. Si fos suspensiva, l'impost no es liquidarà fins que aquesta no es compleixi. Si la condició fos resolutòria, l'impost s'exigirà, a reserva, quan la condició es compleixi, de fer-se la devolució oportuna, segons la regla de l'apartat primer.

Article 11. Règim de gestió.

1. S'estableix la liquidació com a forma de gestió general del tribut, que suposa l'obligació del subjecte passiu de presentar la declaració.
2. A la declaració esmentada s'hi adjuntaran els documents on hi constin els actes o els contractes que originin la imposició, com també els justificants dels elements tributaris necessaris per practicar la liquidació corresponent i els que acreditin les exempcions i bonificacions que se sol·licitin.
3. La declaració haurà de ser presentada en els següents terminis, des de la data en què es produeixi la meritació de l'impost:

- a) Quan es tracti d'actes "*intervivos*", el termini serà de trenta dies hàbils.
- b) Quan es tracti d'actes per causa de mort, el termini serà de sis mesos, prorrogables fins a un any a sol·licitud del subjecte passiu.

Aquesta sol·licitud de pròrroga s'ha de presentar dins dels primers sis mesos i s'entén concedida si, transcorregut un mes des de la sol·licitud, no hi ha resolució expressa.

No es concedirà la pròrroga quan la sol·licitud es presenti després d'haver transcorregut els primers sis mesos a comptar des de la data de defunció del causant.

4. Independentment del que es disposa en l'apartat primer d'aquest article, també estan obligats a comunicar a l'Ajuntament la realització del fet imposable en els mateixos terminis que els subjectes passius:
 - a) En els supòsits contemplats en la lletra a) de l'article 3.1 d'aquesta Ordenança, sempre que s'hagin produït per negoci jurídic entre vius, el donant o la persona que constitueix o que transmet el dret real de què es tracti.
 - b) En els supòsits contemplats en la lletra b) de l'article 3.1, l'adquirent o la persona a favor de la qual es constitueixi o es transmeti el dret real de què es tracti.
5. El Registre de la Propietat no practicarà la inscripció corresponent de cap document que contingui acte o contracte determinant de les obligacions tributàries per aquest impost, sense que s'acrediti prèviament haver presentat la declaració de l'impost o la comunicació a que es refereix la lletra b) de l'apartat anterior.
6. Els notaris per tal de donar compliment a l'obligació de comunicar a l'Ajuntament una relació comprensiva de tots els documents que han autoritzat i en els que s'hi continguin els fets, els actes o els negocis jurídics que posin de relleu la realització



Ajuntament de Begur

del fet imposable d'aquest impost, remetran mensualment i per via telemàtica a la plataforma del Consell General del Notariat un índex informatitzat, el qual, una vegada processat i verificat, es posarà a disposició de l'Ajuntament per tal que pugui obtenir-lo mitjançant comunicacions telemàtiques entre tots dos servidors. El mateix procediment es farà servir per comunicar a l'Ajuntament la relació dels documents privats comprensius dels mateixos fets, actes o negocis jurídics, que els hagin estat presentats per a coneixement i legitimació de firmes. El que es preveu en aquest apartat s'entén sense perjudici del deure general de col·laboració establert en la Llei general tributària.

Els notaris advertiran expressament als compareixents en els documents que autoritzin sobre el termini dins el qual estan obligats a presentar declaració per l'impost, i sobre les responsabilitats per la manca de presentació de declaracions.

Article 12. Règim d'ingrés.

1. Els òrgans de gestió tributària corresponents han de practicar les liquidacions d'aquest impost, les quals s'han de notificar íntegrament al subjecte passiu o a qui el representi, tot indicant-hi els terminis de pagament i els recursos procedents.
2. L'ingrés s'efectuarà dins dels terminis establerts a l'article 62.2 de la Llei general tributària.

Article 13. Gestió per delegació.

1. Si la gestió i recaptació del tribut han estat delegades total o parcialment en el Consell Comarcal del Baix Empordà, les normes contingudes als articles anteriors seran aplicables a les actuacions que ha de fer l'Administració delegada.
2. El Consell Comarcal del Baix Empordà establirà els circuits administratius més adients per aconseguir la col·laboració de Notaris i Registradors de la Propietat en ordre a conèixer puntualment les modificacions de titularitat dominical i consegüentment practicar les liquidacions corresponents. Així mateix, possibilitarà la presentació de les declaracions a través de la seu electrònica.
3. Els òrgans gestors del Consell Comarcal del Baix Empordà comprovaran el compliment de tots els requisits necessaris pel gaudiment dels beneficis fiscals de concessió potestativa i caràcter pregat d'acord amb el seu esperit i finalitat i, en el supòsit que amb la documentació aportada no es consideri suficientment acreditat el compliment dels esmentats requisits, amb caràcter previ a la concessió o denegació del benefici fiscal, es demanarà informe als serveis municipals corresponents a l'objecte de conèixer o avaluar determinades condicions o situacions respecte les quals l'Ajuntament tingui dades rellevants o per concretar o aclarir els criteris de concessió de l'esmentat benefici fiscal.
 - a) Totes les actuacions de gestió i recaptació que dugui a terme el Consell comarcal del Baix Empordà s'ajustaran al que preveu la normativa vigent i la seva Ordenança general de gestió, liquidació, inspecció i recaptació dels ingressos de dret públic, la gestió dels quals ha estat delegada en el Consell Comarcal del Baix Empordà o es realitza mitjançant col·laboració interadministrativa.

Disposició Addicional. Modificació dels preceptes de l'ordenança i de les referències que fa a la normativa vigent, amb motiu de la promulgació de normes posteriors.



Ajuntament de Begur

Els preceptes d'aquesta Ordenança fiscal que, per raons sistemàtiques reproduueixin aspectes de la legislació vigent i altres normes de desenvolupament, i aquells en què es facin remissions a preceptes d'aquesta, s'entendrà que són automàticament modificats i/o substituïts, en el moment en què es produeixi la modificació dels preceptes legals i reglamentaris de què porten causa.

Disposició final.

Aquesta Ordenança aprovada inicialment pel Ple de l'Ajuntament en sessió duta a terme el dia 25 de gener de 2022 (publicada al BOP núm. 24 – núm. edicte 621, de data 04-02-2022) i elevada definitivament en data 25-03-2022 (BOP de 06-04-2022), començarà a regir el dia 7 d'abril de 2022 i continuarà vigent mentre no se n'acordi la modificació o derogació. En cas de modificació parcial, els articles no modificats restaran vigents.



Ajuntament de Begur

ORDENANÇA FISCAL NÚM. 5. IMPOST SOBRE CONSTRUCCIONS, INSTAL·LACIONS I OBRES.

Article 1. Fet Imposable.

Constitueix el fet imposable de l'impost la realització, dins del terme municipal de Begur, de qualsevol construcció, instal·lació o obra per a la qual s'exigeixi l'obtenció de la llicència d'obres o urbanística corresponent, s'hagi o no obtingut aquesta llicència, sempre que la seva expedició correspongui a aquest Ajuntament.

Queden inclosos en el fet imposable de l'impost els supòsits en què les Ordenances municipals d'aplicació autoritzin la substitució de la llicència urbanística per la comunicació prèvia, o que les construccions, instal·lacions o obres es realitzin en compliment d'una ordre d'execució municipal.

2. Les construccions, instal·lacions i obres a què fa referència l'apartat anterior podran consistir en:

- a) Les obres de nova planta i ampliació d'edificis, o necessàries per a la implantació, l'ampliació, la modificació o la reforma d'instal·lacions de qualsevol mena.
- b) Les obres de modificació o de reforma que afecten l'estructura, l'aspecte exterior o la disposició interior dels edificis, o que incideixin en qualsevol classe d'instal·lacions existents.
- c) Les obres provisionals, regulades per l'apartat 2 de l'article 58 de la Llei del Sòl.
- d) L'obertura de rases en la via pública o en terrenys del comú i les obres d'instal·lació de serveis públics o de modificació i ampliació d'aquests serveis, qualsevol que en sigui l'emplaçament.
- e) Els moviments de terres, com desmunts, explanacions, excavacions, terraplens, llevat que aquests actes estiguin detallats i programats com a obres per executar en un projecte d'urbanització o edificació aprovat o autoritzat.
- f) Els enderroc i les demolicions de construccions, totals o parcials.
- g) Les obres de tancament dels solars o dels terrenys i de les tanques, les bastides i les bastimentades de precaució.
- h) La nova implantació, l'ampliació, la modificació, la substitució o el canvi d'emplaçament de tota mena d'instal·lacions tècniques dels serveis públics, qualsevol que en sigui l'emplaçament.
- i) Els usos i instal·lacions de caràcter provisional a què es refereix l'article 58.2 de la Llei del Sòl.
- j) La instal·lació, reforma o qualsevol altra modificació dels suports o de les tanques que tinguin publicitat o propaganda visible o perceptible des de la via pública.
- k) Les instal·lacions subterrànies dedicades als aparcaments, a les activitats industrials, mercantils o professionals, als serveis públics o a qualsevol altre ús a què es destini el subsòl.
- l) La realització de qualsevol altres actes establerts pels plans d'ordenació o per les ordenances que hi siguin aplicables com a subjectes a llicència municipal.

Article 2. Subjectes passius.

1.- Són subjectes passius d'aquest impost, a títol de contribuent, les persones físiques o jurídiques i les entitats a què es refereix l'article 33 de la Llei General Tributària, propietàries dels immobles sobre els que es realitzin les construccions, instal·lacions o obres, sempre que siguin propietaris de les obres. En els altres casos, es considerarà contribuent el qui tingui la condició de propietari de l'obra.



Ajuntament de Begur

2.- En el supòsit de que la construcció, instal·lació o obra no sigui realitzada pel subjecte passiu contribuent, tindran la consideració de subjectes passius substituïts del contribuent els qui sol·licitin les corresponents llicències o presentin les corresponents declaracions responsables o comunicacions prèvies o els qui realitzin les construccions, instal·lacions o obres. El substituït podrà exigir al contribuent l'import de la quota tributària satisfeta.

3.- Els subjectes passius que resideixin a l'estranger durant més de sis mesos de cada any natural, estaran obligats a designar un representant com a domicili en territori espanyol, als efectes de les seves relacions amb l'Hisenda Pública.

Article 3. Responsables.

1.- Responen solidàriament de les obligacions tributàries totes les persones que siguin causants d'una infracció tributària o que col·laborin a cometre-la.

2.- Els coparticipants o cotitulars de les Entitats jurídiques o econòmiques a què es refereix l'article 33 de la Llei General Tributària respondran solidàriament en proporció a les seves respectives participacions de les obligacions tributàries d'aquestes Entitats.

3.- En el cas de societats o entitats dissoltes i liquidades, les seves obligacions tributàries pendents es transmetran als socis o partícips en el capital, que respondran d'elles solidàriament i fins el límit del valor de la quota de liquidació que se'ls hagués adjudicat.

4.- Els administradors de persones jurídiques que no van realitzar els actes de la seva incumbència per al compliment de les obligacions tributàries d'aquelles respondran subsidiàriament dels deutes següents:

- a) Quan s'ha comès una infracció tributària simple, de l'import de la sanció.
- b) Quan s'ha comès una infracció tributària greu, de la totalitat del deute exigible.
- c) En supòsits de cessament de les activitats de la societat, de l'import de les obligacions tributàries pendents en la data de cessament.

5.- La responsabilitat s'exigirà en tot cas en els termes i d'acord amb el procediment previst a la Llei General Tributària.

6.- Els deutes per aquest impost seran exigibles a les persones físiques i jurídiques que succeeixen al deutor en l'exercici de les explotacions i activitats econòmiques.

7.- L'interessat que pretengui adquirir la titularitat de l'activitat econòmica, prèvia conformitat del titular actual, podrà sol·licitar de l'Ajuntament certificació dels deutes per aquest impost. Cas que la certificació s'expedeixi amb contingut negatiu, el sol·licitant restarà exempt de responsabilitat pels deutes d'ICIO existents en la data d'adquisició de l'explotació econòmica.

Article 4. Exempcions, bonificacions i reduccions.

1. Estan exempts de pagament de l'impost, la realització de qualsevol construcció, instal·lació i obra de les que siguin propietaris l'Estat, les Comunitats Autònomes o les Entitats Locals que, estant subjectes a l'Impost, vagin a ser directament destinades a carreteres, ferrocarrils, ports, aeroports, obres hidràuliques, sanejament de poblacions i a les seves aigües residuals, tot i que la seva gestió es porti a terme per Organismes Autònoms, i tant si es tracta d'obres d'inversió nova com de conservació, d'acord amb



Ajuntament de Begur

allò que preveu l'art. 29.2 de la Llei 5/1990, de 29 de juny, sobre mesures en matèria pressupostària, financera i tributària.

2.- Queden exemptes de l'Impost:

- a) Les obres amb pressupost igual o inferior a 601,01 € (100.000,- PTA).
- b) Les obres d'embelliment de façanes que es realitzen per millorar l'estètica de l'edifici i les obres d'arranjament de teulada que es realitzin per millorar les condicions de seguretat.

3.- Gaudiran d'una bonificació de fins el 95 per cent sobre la quota totes aquelles construccions, instal·lacions i obres, amb independència de caràcter públic o privat del subjecte passiu, que siguin declarades d'especial interès o utilitat municipal per concórrer circumstàncies socials, culturals i històriques artístiques que justifiquin tal declaració. Aquesta correspondrà al Ple de la Corporació i s'acordarà prèvia sol·licitud del subjecte passiu, amb el vot favorable de la majoria simple dels seus membres.

Reglamentàriament es fixaran les circumstàncies i altres aspectes materials i formals que hauran de reunir les construccions, instal·lacions i obres que les faci creditors d'aquesta declaració.

Es deduirà de la quota íntegra o bonificada de l'impost, l'impost satisfet o que hagi de satisfer-se pel subjecte passiu en concepte de taxa per l'atorgament de la llicència urbanística. Aquesta deducció queda condicionada a l'aprovació dels nous mòduls de valoració d'execució d'obres.

4.- S'estableix una bonificació del 50%, sobre les obres, construccions i instal·lacions destinades a la incorporació de sistemes d'aprofitament tèrmic o elèctric de l'energia provinent del sol i/o instal·lació de calderes de pèl·lets, biomassa o energia geotèrmica d'autoconsum. Aquesta bonificació només s'aplicarà a la part del pressupost d'execució de l'obra que correspongui a la instal·lació dels sistemes d'aprofitament tèrmic o elèctric de l'energia provinent del sol i /o instal·lació de calderes de pèl·lets, biomassa o energia geotèrmica per l'autoconsum.

La bonificació s'aplicarà una vegada finalitzada l'obra i, prèvia comprovació per part dels tècnics municipals, es procedirà a efectuar la devolució de l'ingrés que correspongui.

Article 5. Base imposable.

1.- La base imposable de l'impost està constituïda pel cost real i efectiu de la construcció, instal·lació o obra, del qual no formen part, en cap cas, l'impost sobre el valor afegit i altres impostos anàlegs propis de règims especials, ni tampoc les taxes, els preus públics i altres prestacions patrimonials de caràcter públic local relacionades amb les esmentades construccions, instal·lacions o obres .

2.- La base imposable es determinarà prenent el valor major dels dos següents:

- a) El pressupost d'execució material de la fitxa de característiques tècniques del Col·legi Oficial d'Arquitectes, multiplicat per 1,20.
- b) El valor resultant del producte del nombre de metres quadrats de superfície construïda o reformada pel valor en €/m² assignable a cada grup.

Aquests valors es determinen a partir del mòdul bàsic establert pel Col·legi Oficial d'Arquitectes de Catalunya per al càlcul del pressupost de referència, ponderat amb els coeficients correctors.



Ajuntament de Begur

Tan bon punt l'esmentat Col·legi faci públic un nou mòdul bàsic, s'entendrà automàticament actualitzat el que fins aleshores s'ha fet servir per a calcular la base imposable.

En general, llevat les excepcions que s'especifiquen a continuació, el paràmetre de partida és la superfície objecte de l'actuació constructiva, incloses les àrees comunes, expressades en metres quadrats amb dos decimals.

Si és cas que en una mateixa construcció, instal·lació o obra s'han projectat usos diferenciats, caldrà destriar i tractar per separat la superfície parcial afectada per cada mòdul diferent.

Mòdul bàsic 2024 CoAC	646,00 €
Coefficient Girona	1,05
Mòdul càlcul	678,30 €

TIPUS D'OBRA O EDIFICACIÓ	VALOR UNITARI (€/m ²)
RESIDENCIAL (per m²)	
Unifamiliar aïllada o bifamiliar fins a 200 m ²	1.292,00
Unifamiliar aïllada o bifamiliar de més de 200 m ²	1.744,20
Unifamiliar o bifamiliar entre mitgeres fins a 150 m ²	1.227,40
Unifamiliar o bifamiliar entre mitgeres de més de 150 m ²	1.356,60
Plurifamiliar aïllat	1.421,20
Plurifamiliar entre mitgeres	1.356,60
Soterranis residencial en blocs aïllats o unifamiliars	859,18
Soterranis residencial entre mitgeres	781,66
Garatges i aparcaments en edifici únic	904,40
Golfes/trasters en edifici plurifamiliar (en unifamiliar compta com espai d'habitatge)	813,96
Espai pavimentat	332,37
Espai lliure enjardinat	67,83
INDUSTRIAL (per m²)	
Naus industrials aïllades	646,00
Naus industrials entre mitgeres	613,04
Magatzems i naus agrícoles	549,10
Coberts en general i coberts agrícoles	387,60
Benzineres	1.615,00
Garatges i aparcaments en edifici únic	904,40
COMERCIAL (per m²)	
Supermercats i hipermercats en edifici exclusiu	904,40
Galeries comercials	775,20
Locals comercials en edifici mixt unit a habitatge	775,20
Locals comercials en edifici mixt unit a indústria	775,20
Edificis comercials d'ús exclusiu en més d'una planta	775,20
OFICINES (per m²)	
Oficines en edifici exclusiu	1.841,10
Oficines unit a ús residencial	904,40
Oficines unit a ús industrial	775,20



Ajuntament de Begur

ESPORTIU (per m²)	
Poliesportius coberts	1.841,10
Pistes descobertes	1.098,20
Camps de futbol	775,20
Piscines cobertes	1.841,10
Piscines descobertes	775,20
Vestidors i construccions auxiliars	904,40
HOSTELERIA , ESPECTACLES, I ALTRES (per m²)	
Bars a edificis residencials i restaurants units a edificis residencials	1.485,80
Bars i restaurants en edifici exclusiu	1.841,10
Hotels, hostals i pensions	2.034,90
Cinemes i teatres	2.680,90
Càmpings i camps de golf	549,10
ENDERROCS (per m²)	
Enderrocs d'edificis, per m ³	16,28
TERRENYS	
Tanques de parcel·la de reixat metàl·lic, per ml	250,98
Tanques de parcel·la de mur d'obra, per ml	254,37
Tanques de parcel·la mixta (obra+reixat), per ml	434,11
Neteja de runes, desbrossament de finques, per m ²	6,79
Moviments de terres, per m ³	16,95
REFORMES (per m²)	
Reformes estructurals, obres de rehabilitació i/o consolidació, per m ²	549,10
Reforma i rehabilitació total interior d'habitatge. Modificació d'envans, paviments i actuació a cuina i banys, per m ²	484,50
Reforma i rehabilitació interior parcial d'habitatge. Modificació d'envans, paviments i actuació a cuina i banys, per m ²	129,20
Formació de bany complet acabat, per m ²	1.162,80
Formació de cuina completa, per m ²	1.001,30
Col·locació o substitució de qualsevol tipus de paviment a habitatges i/o locals, per m ²	90,44
Reforma, modificació o substitució de la xarxa d'electricitat, lampisteria, o instal·lacions de calefacció, per m ²	646,00
Reforma o rehabilitació per adaptació o modernització de local existent, comercial, oficines, ... per m ²	323,00
OBRES D'URBANITZACIÓ I VIA PÚBLICA	
Excavació i reposició de terres per rases, per m ³	129,20
Construcció de rebaix a la vorera per formació de gual, per ml	83,98
Vials fins a 8 metres, per ml	678,30
Vials fins a 12 metres, per ml	956,41
Vials de més de 12 metres, per ml	1.248,07
Espai pavimentat	332,37
Espai enjardinat	67,83
Reposició de voreres o de pavimentació de via pública de formigó, per m ²	47,49
Reposició de voreres o de pavimentació de via pública de panot, per m ²	108,53
Reposició de voreres o de pavimentació de via pública d'asfalt, per m ²	59,70



Ajuntament de Begur

3.- A la memòria del projecte que es presenti en la sol·licitud de la llicència d'obres haurà de figurar un quadre on es desglossin els metres quadrats construïts segons les tipologies especificades en el punt 2.b d'aquest article.”

Article 6. Tipus de gravamen i quota.

- 1.- El tipus de gravamen serà el 3,70 per cent
- 2.- La quota de l'impost serà el resultant d'aplicar a la base imposable el tipus de gravamen.

Article 7. Acreditament.

L'impost s'acredita en el moment d'iniciar-se la construcció, la instal·lació o l'obra, encara que hom no hagi obtingut la llicència corresponent.

Article 8. Règim de declaració i d'ingrés.

- 1.- S'estableix el règim d'autoliquidació de l'impost.
- 2.- El subjecte passiu presentarà, en el moment de sol·licitar la preceptiva llicència, la declaració dels elements tributaris, imprescindibles per a la liquidació de l'impost.
- 3.- El subjecte passiu podrà fer efectiva la quota referida en els apartats anteriors, que tindrà caràcter d'ingrés a compte, des del moment en què sol·liciti la llicència d'obres, conjuntament amb el dipòsit de la taxa per a l'activitat administrativa per a la seva expedició. El termini per fer l'ingrés de la quota provisional de l'ICIO conclou als 10 dies posteriors a la notificació de la concessió de la llicència d'obres.
- 4.- En els cas d'obres menors sotmeses al règim de comunicació i d'assabentat caldrà acreditar el pagament de l'impost i de la taxa mitjançant autoliquidació, com a condició prèvia per presentar la sol·licitud de comunicació o d'assabentat.
- 5.- La base imposable de l'impost es determinarà:
 - a) En funció del pressupost presentat pels sol·licitants, sempre que hagués estat visat pel Col·legi Oficial corresponent, quant això sigui un requisit preceptiu en la forma que s'indica a l'article 5-2-a).
 - b) En funció dels índexs i mòduls establerts a l'article 5-2-b).
- 6.- La declaració-liquidació tindrà el caràcter de liquidació provisional i estarà subjecta a la comprovació administrativa dels serveis tècnics municipals, la qual, si s'escau, donarà lloc a una liquidació definitiva o a la devolució de la quantitat que correspongui. Les funcions d'investigació, comprovació i liquidació definitiva, corresponen a l'Ajuntament.

En l'exercici de les funcions anteriors, els serveis municipals podran requerir la documentació que reflecteixi el cost real i efectiu de les construccions, instal·lacions o obres, que pot consistir en el pressupost definitiu, les certificacions d'obra, els contractes d'execució, la comptabilitat de l'obra, la declaració d'obra nova o qualsevol altra documentació que pugui considerar-se adequada a l'efecte de la determinació del cost real. Quan no s'aporti la documentació esmentada, no sigui completa o no se'n pugui deduir el cost real, la comprovació administrativa la faran els serveis municipals pels mitjans de determinació de la base imposable i comprovació de valors establerts a la Llei general tributària.



Ajuntament de Begur

- 7.- Quan es modifiqui o es renovi el projecte de construcció, instal·lació o obres i es produís un increment en el seu pressupost, una vegada acceptada la modificació per l'Ajuntament, els subjectes passius hauran de presentar autoliquidació complementària per la diferència entre el pressupost inicial i el modificat, amb subjecció als mateixos terminis, requisits i efectes d'una llicència inicial aplicant el tipus vigent en el moment de la modificació o renovació.
- 8.- Quant sense haver-se sol·licitat, haver-se concedit o haver-se denegat la llicència preceptiva s'iniciï la construcció, instal·lació o obra, l'Ajuntament practicarà una liquidació provisional a compte. La base imposable es determinarà d'acord amb el que s'estableix a l'article 5è de l'ordenança.
- 9.- Una vegada finalitzades les construccions, instal·lacions o obres i en el termini d'un mes des de la seva finalització, el subjecte passiu aportarà a l'Ajuntament acreditació del seu cost real i efectiu.

Article 9. Comprovació i investigació.

- 1.- La inspecció i la comprovació de l'impost es realitzaran d'acord amb el que es preveu en la Llei General Tributària i en les disposicions dictades per al seu desenvolupament.
- 2.- En tot allò relatiu a la qualificació de les infraccions tributàries i a la determinació de les sancions que els corresponguin en cada cas, hom aplicarà el règim regulat en la Llei General Tributària i en el Reial Decret 1930/1998, d'11 de setembre, pel que es desenvolupa el règim sancionador tributari.
- 3.- Als efectes previstos en aquest apartat, es considerarà d'especial transcendència per a la gestió de l'impost la presentació de les declaracions exigides per la normativa vigent i recollides a l'article 8 d'aquesta Ordenança.

Article 10. Gestió per delegació.

Si la gestió del tribut ha estat delegada, les normes contingudes als articles anteriors seran aplicables a les actuacions que ha de fer l'Administració delegada.



Ajuntament de Begur

ORDENANÇA FISCAL NÚM. 6. CONTRIBUCIONS ESPECIALS.

CAPITOL I – Fet imposable.

Article 1.

1.- El fet imposable de les contribucions especials el constituirà l'obtenció d'un benefici o d'un augment del valor dels seus béns per part del subjecte passiu com a conseqüència de la realització d'obres públiques o de l'establiment o ampliació de serveis públics de caràcter municipal per part d'aquest municipi.

2.- Les contribucions especials es fonamentaran en la simple realització de les obres o en l'establiment o ampliació dels serveis a què es refereix l'apartat anterior i la seva exacció serà independent del fet que les unes o les altres les utilitzin efectivament els subjectes passius.

Article 2.

1.- Als efectes del que disposa l'article precedent tindran la consideració d'obres i serveis municipals els següents:

- a) Els que realitzi o estableixi el municipi dintre del seu àmbit de competència per atendre les finalitats que hom li ha atribuït.
- b) Els que realitzi o estableixi el municipi perquè altres entitats públiques els hagin atribuït i aquells la titularitat dels quals, d'acord amb la Llei, hagués assumit.
- c) Els que realitzin o estableixin altres entitats.

2.- Les obres i serveis a què es refereix la lletra a) de l'apartat anterior conserven el seu caràcter de municipals fins i tot quan els hagin realitzat o establert:

- a) Organismes autònoms municipals o societats mercantils del capital social dels quals aquest municipi en fos titular únic.
- b) Concessionaris amb aportacions d'aquest municipi.
- c) Associacions de contribuents.

3.- Les contribucions especials municipals són tributs de caràcter finalista i el producte de la seva recaptació es destinarà íntegrament a cobrir les despeses de l'obra o de l'establiment o ampliació del servei amb motiu dels quals hom les hagi establert i exigit.

Article 3.

El municipi podrà potestativament, acordar la imposició i l'ordenació de les contribucions establertes en l'article 1. d'aquesta ordenança general: especials, sempre que hi concorrin les circumstàncies que conformen el fet imposable.

- a) Per l'obertura de carrers i places i la primera pavimentació de les calçades.
- b) Per la primera instal·lació, renovació i substitució de xarxes de distribució de l'aigua, de xarxes de clavegueram i desguàs d'aigües residuals.
- c) Per l'establiment i substitució de l'enllumenat públic i per la instal·lació de xarxes de distribució d'energia elèctrica.
- d) Per l'eixamplament i noves alineacions dels carrers i places que ja estan obertes i pavimentades i per la modificació de les rasants.
- e) Per la substitució de calçades, voreres, absorbidors i boques de rec de les vies públiques urbanes.
- f) Per l'establiment i ampliació del servei d'extinció d'incendis.
- g) Per la construcció d'embassaments, canals i altres obres per a la irrigació de finques.



Ajuntament de Begur

- h) Per la realització d'obres de captació, embassament, dipòsit, conducció i depuració d'aigües per al proveïment.
- i) Per la construcció d'estacions depuradores d'aigües residuals i col·lectors generals.
- j) Pel desmunt, terraplenament i construcció de murs de contenció.
- k) Per la realització d'obres de dessecament i sanejament i de defensa de terrenys contra crescudes i inundacions i la regulació i desviació de cursos d'aigua.
- l) Per la construcció de galeries subterrànies per a l'allotjament de xarxes i canonades de distribució d'aigua, gas i electricitat i perquè siguin utilitzades per xarxes de serveis de comunicació i informació.
- m) Per la realització o l'establiment o ampliació de qualsevulla altres obres o serveis municipals.

CAPITOL II – Exempcions i bonificacions.

Article 4.

1.- En matèria de contribucions especials no es reconeixen altres beneficis fiscals que els que s'estableixin per disposicions amb rang de llei o per tractats o convenis internacionals.

2.- Els qui es considerin amb dret a un benefici fiscal en els casos que es refereix l'apartat anterior, així ho faran constar davant del municipi, mencionant expressament el precepte en el que considerin que hi ha el seu dret emparat.

3.- Quan es reconeguin beneficis fiscals en les contribucions especials municipals, les quotes que haurien pogut correspondre als beneficiaris o, si és el cas, l'import de les bonificacions no es podran distribuir entre els altres subjectes passius.

CAPITOL III – Subjectes passius.

Article 5.

1.- Tindran la consideració de subjectes passius de les contribucions especials municipals les persones físiques i jurídiques i les entitats a què es refereix l'article 33 de la Llei General Tributària que es beneficien especialment per a la realització de les obres o per l'establiment dels serveis municipals que originin l'obligació de contribuir.

2.- Als efectes del que es disposa en l'apartat anterior es consideraran persones beneficiades especialment:

- a) En les contribucions especials per realització d'obres o establiments o ampliació de serveis que afectin béns immobles, els seus propietaris.
- b) En les contribucions especials per realització d'obres o establiments o ampliació de serveis a conseqüència d'explotacions empresarials, les persones o entitats que en siguin titulars.
- c) En les contribucions especials per l'establiment o ampliació dels serveis d'extinció d'incendis, a més dels propietaris dels béns afectats, les companyies d'assegurances que desenvolupin la seva activitat en el ram, en el terme d'aquest municipi.
- d) En les contribucions especials per construcció de galeries subterrànies, les empreses subministradores que les hagin d'utilitzar.



Ajuntament de Begur

Article 6.

1.- Sens perjudici, si és el cas, d'allò que es disposa en l'apartat 3 de l'article 11 d'aquesta ordenança general, les contribucions especials recauran directament sobre les persones naturals i jurídiques que apareguin en el Registre de la Propietat com a propietaris o posseïdors dels béns immobles, o en el Registre Mercantil o en la matrícula de l'Impost sobre Activitats Econòmiques, com a titulars de les explotacions o negocis afectats per les obres o serveis, en la data en què s'acabin o en la data en què comenci la seva prestació.

2.- En els casos de règim de propietat horitzontal, la representació de la comunitat de propietaris facilitarà a l'administració municipal el nom de copropietaris i el seu coeficient de participació en la comunitat, per tal de procedir al gir de les quotes individuals. Si no es fa així, hom entendreà acceptat el fet que es giri una quota única, de la distribució de la qual se n'ocuparà la mateixa comunitat.

CAPITOL IV.

Base imposable.

Article 7.

1.- La base imposable de les contribucions especials està constituïda, com a mínim, pel 90 per cent del cost, que el municipi suporti per la realització de les obres o per l'establiment o ampliació dels serveis.

2.- El cost esmentat estarà integrat pels següents conceptes:

- a) El cost real dels treballs pericials de redacció de projecte i de direcció d'obres i programes tècnics.
- b) L'impost de les obres que s'han de realitzar o dels treballs d'establiments o ampliació dels serveis.
- c) El valor dels terrenys que permanentment hagin d'ocupar les obres i serveis, llevat que es tracti de béns d'ús públic, de terrenys cedits en el termes que estableix l'article 77 de la Llei de Patrimoni de l'Estat.
- d) Les indemnitzacions que s'escaiguin per l'enderrocament de construccions, destrucció de plantacions, obres o instal·lacions i les que hagin d'enderrocar o s'hagin d'ocupar.
- e) L'interès del capital invertit en les obres o serveis quan el municipi hagués d'apel·lar al crèdit per finançar la part que no cobreixen les contribucions especials o la que cobreixen en el cas del seu fraccionament general.

3.- El cost total pressupostat de les obres o serveis tindrà caràcter de simple previsió. Si el cost real resultava major o menor que el previst, hom prendrà el major a efectes del càlcul de les quotes corresponents.

4.- Quan es tracti d'obres o serveis a què es refereix l'article 2 - 1 c) del mateix article, la base imposable de les contribucions especials es determinarà en funció de l'impost d'aquestes aportacions, sense perjudici de les que puguin imposar altres administracions públiques per raó de la mateixa obra o servei. En tot cas, hom respectarà el límit de 90 per cent a què es refereix l'apartat primer d'aquest article.

5.- Als efectes de determinar la base imposable, hom entendreà per cost suportat pel municipi la quantia que en resulta de restar a la xifra del cost total, l'import de les subvencions o auxilis que l'entitat local obtingui de l'Estat o de qualsevol altra persona



Ajuntament de Begur

o entitat pública o privada. Hom exceptua el cas que la persona o entitat que aporti la subvenció o l'auxili tingui la condició de subjecte passiu. En aquest cas hom procedirà d'acord amb el que s'indica en l'apartat 2 de l'article 9. d'aquesta ordenança general.

Article 8.

La corporació determinarà en l'acord d'ordenació respectiu el percentatge del cost de l'obra que hagi suportat i que constitueixi, en cada cas concret, la base imposable de la contribució especial de què es tracti, amb el límit, sempre, del 90 per cent a què es refereix l'article anterior.

CAPITOL V.

Quota tributària.

Article 9.

1.- La base imposable de les contribucions especials es repartirà entre el subjectes passius, tenint en compte la classe i la naturalesa de les obres i serveis, d'acord amb les regles següents:

- a) Amb caràcter general s'aplicaran conjuntament o separada, com a mòduls de repartiment, els metres lineals de façana dels immobles, la seva superfície, el seu volum edificable i el valor cadastral als efectes de l'impost sobre Béns Immobles.
- b) Si i es tracta de l'establiment i millora del servei d'extinció d'incendis, es podran distribuir entre les entitats o societats que cobreixen el risc per béns situats en aquest municipi, proporcionalment a l'impost de les primes de recaptació en l'any immediatament anterior. Si la quota exigible a cada subjecte passiu superés el 5 per cent de l'impost de les primes que ha recaptat, l'excés es traslladarà als exercicis successius fins a la seva amortització total.
- c) En el cas que de les obres a què es refereix l'article 3er. m) d'aquesta ordenança general, l'import total de la contribució especial es distribuirà entre les companyies o empreses que les hagin d'utilitzar en la raó a l'espai reservat a cada una o en proporció a la seva secció total, encara que no les usin immediatament.

2.- En el cas que, per a la realització de les obres o l'establiment o ampliació dels serveis municipals, hom atorgués una subvenció o auxili econòmic per qui tingués la condició de subjecte passiu de les contribucions especials que s'exaccionaven per aquesta raó, l'import d'aquesta subvenció o auxili es destinarà primerament, a compensar la quota de la persona o entitat corresponent. L'excés, si n'hi havia, s'aplicarà a reduir, a prorrata, la quota de la resta de subjectes passius.

Article 10.

1.- En tota mena d'obres quan a la diferència de cost per unitat en els diferents trajectes, trams o seccions de l'obra o servei no li correspongui una diferència anàloga en el grau d'utilitat o benefici per als interessats, totes les parts del pla corresponent es consideraran en conjunt als efectes de repartiment i, en conseqüència, per a la determinació de les quotes individuals hom no s'atindrà únicament al cost especial del tram o secció que afecti immediatament a cada contribuent.

2.- En el cas que l'import total de les contribucions especials es repartís tenint en compte els metres lineals de façana del immobles, s'entendrà per finques amb façana a la via pública no només les que estiguin edificades coincidint amb l'alineació exterior



Ajuntament de Begur

de la façana sinó també les que estan construïdes en blocs aïllats sigui quina sigui la seva situació en relació a la via pública que delimita aquella illa de cases i sigui objecte de l'obra. Conseqüentment, la longitud de la façana es mesurarà en aquests casos, per la del solar de la finca, independentment de les circumstàncies de l'edificació de la reclusa dels patis oberts, de les zones de jardí o espais lliures.

3.- Quan el trobament de dues façanes estigui formada per un xamfrà o s'uneixin en una corba, es consideraran als efectes de la mesura de la longitud de la façana la meitat de la longitud del xamfrà o la meitat del desenvolupament de la corba que se sumaran a les longituds de les façanes immediates.

CAPITOL VI. Acreditament.

Article 11.

1.- Les contribucions especials s'acrediten en el moment que les obres s'hagin realitzat o comenci la prestació del servei. Si les obres fossin fraccionades, l'acreditament es produirà per cada un dels subjectes passius des que s'hagin executat les corresponen a cada tram o fracció de l'obra.

2.- Sense perjudici del que disposa l'apartat anterior, una vegada que s'hagi aprovat l'acord concret d'imposició i ordenació, el municipi podrà exigir el pagament a la bestreta de les contribucions especials en funció de l'import del cost previst per a l'any següent. No es podrà exigir la bestreta d'una nova anualitat si no s'han executat les obres per a les quals hom va exigir la bestreta corresponent.

3.- El moment de l'acreditament de les contribucions especials es tindrà en compte als efectes de determinar la persona obligada al pagament, conforme amb el que preveu en l'article 5 d'aquesta ordenança general, fins i tot quan en l'acord concret d'ordenació hi figuri com a subjecte passiu el qui ho sigui amb referència de la data de la seva aprovació i que hagués pagat les quotes a la bestreta, d'acord amb el que es disposa en l'apartat 2 d'aquest article. Quan la persona que hi figuri com a subjecte passiu en l'acord concret d'ordenació i això se li hagi notificat, transmeti els drets sobre els béns o explotacions que motivin la imposició en el període comprès entre l'aprovació d'aquest acord i el naixement de l'acreditament, estarà obligada a notificar a l'administració municipal la transmissió efectuada en el termini d'un mes des de la data de la transmissió i, si no ho feia, l'administració esmentada podrà dirigir l'acció per al cobrament contra qui figurava com a subjecte passiu en l'expedient mencionat.

4.- Quan hagi finalitzat la realització total o parcial de les obres, o s'hagi iniciat la prestació del servei, hom procedirà a determinar els subjectes passius, la base i les quotes individualitzades definitives i es giraran les liquidacions que corresponguin i es compensaran com a lliurament a compte els pagaments que hom hagués realitzat a la bestreta. Aquesta determinació definitiva la realitzaran els òrgans competents del municipi, tot ajustant-se a les normes de l'acord concret d'ordenació del tribut per a l'obra o servei de què es tracti.

5.- Si els pagaments realitzats a la bestreta els haguessin efectuat persones que no tenen la condició de subjectes passius en la data de l'acreditament del tribut o bé excedissin de la quota individual definitiva que els correspongui, l'Ajuntament practicarà d'ofici la devolució corresponent.



Ajuntament de Begur

CAPITOL VII.

Gestió, liquidació, inspecció i recaptació.

Article 12.

La gestió, la liquidació, la inspecció i la recaptació de les contribucions especials es realitzaran en la forma, terminis i condicions que s'estableixen en la Llei General Tributària, en les altres lleis de l'Estat, reguladores de la matèria, i en les disposicions dictades per al seu desenvolupament.

Article 13.

1.- Una vegada determinada la quota que s'ha de satisfer, el municipi podrà concedir, a sol·licitud del contribuent, el seu fraccionament o ajornament per un termini màxim de cinc anys, havent-se de garantir el pagament del deute tributari, que inclourà l'import de l'interès de demora de les quantitats ajornades, mitjançant hipoteca, renda, aval bancari o una altra garantia suficient que satisfaci la Corporació.

2.- La concessió del fraccionament o ajornament implicarà la conformitat del sol·licitant amb l'import total de la quota tributària que li correspongui.

3.- La falta de pagament implicarà la pèrdua del benefici de fraccionament, amb expedició de certificació de descobert per la part pendent de pagament, recàrrecs i interessos corresponents.

4.- El contribuent podrà en qualsevol moment renunciar als beneficis d'ajornament o fraccionament, mitjançant l'ingrés de la quota o de la seva part pendent de pagament, a més dels interessos vençuts per la qual cosa es cancel·larà la garantia constituïda.

5.- D'acord amb les condicions socio-econòmiques de la zona en la que es realitzin les obres, la seva naturalesa i el seu quadre d'amortització, el cost, la base liquidable i l'impost de les quotes individuals, el municipi podrà acordar d'ofici el pagament fraccionat amb caràcter general per tots els contribuents, sense perjudici que els mateixos puguin, en qualsevol moment anticipar els pagaments que considerin oportuns.

CAPITOL VIII.

Imposició i ordenació.

Article 14.

1.- L'exacció de les contribucions especials precisarà l'adopció prèvia per part del municipi de l'acord d'imposició en cada cas concret.

2.- L'acord relatiu a la realització d'una obra o a l'establiment o ampliació d'un servei que hagi de pagar-se mitjançant contribucions especials, no es podrà realitzar fins que no s'hagin aprovat les seves ordenacions concretes.

3.- L'acord d'ordenació o ordenança reguladora serà l'adopció inexcusable i contindrà la determinació del cost previ de les obres i serveis, de la quantitat que s'ha de repartir entre els beneficiaris i dels criteris de repartiment. L'acord d'ordenació concret o ordenança reguladora es remetrà en les altres qüestions a aquesta ordenança general de contribucions especials.



Ajuntament de Begur

4.- Una vegada adoptat l'acord concret d'ordenació de contribucions especials i després de determinar les quotes que s'han de satisfer, aquestes es notificaran individualment a cada subjecte, per edictes. Els interessats podran formular recurs de reposició davant l'Ajuntament, que podrà versar sobre la procedència de les contribucions especials del percentatge del cost que hagin de satisfer les persones beneficiades especialment o de les quotes assignades.

Article 15.

1.- Quan aquest municipi col·labori amb una altra entitat local en la realització de les obres o l'establiment o ampliació de serveis i sempre que hom imposi contribucions especials, s'observaran les regles següents:

- a) Cada entitat conservarà les seves competències respectives conforme als acords concrets d'imposició i ordenació.
- b) Si alguna de les entitats realitzava les obres o establia o ampliava els serveis amb la col·laboració econòmica de l'altra, a la primera li correspondran la gestió i la recaptació de la contribució especial, sense perjudici del que es disposa a la lletra a) anterior.

2.- En la hipòtesi que l'acord concret d'ordenació no l'aprovés una d'aquestes entitats, la unitat d'actuació quedarà sense efectes, i cada una d'elles adoptarà, per separat, les decisions que s'escaiguin.

CAPITOL IX.

Col·laboració ciutadana.

Article 16.

1.- Els propietaris o titulars afectats per les obres es podran constituir en associació administrativa de contribuents i podran promoure la realització d'obres, l'establiment o ampliació de serveis per part del municipi, i es comprometen a pagar la part que s'hagi d'aportar a aquest municipi quan la seva situació financera que no ho permetés, a més de la que els correspongui segons la naturalesa de l'obra o servei.

2.- Els propietaris o titulars afectats per la realització de les obres o l'establiment o ampliació de servei promoguts pel municipi podran també, constituir-se en associacions administratives de contribuents en el període d'exposició al públic de l'acord d'ordenació de les contribucions especials.

Article 17.

Per a la constitució de les actuacions administratives de contribuents a què es refereix l'article anterior, l'acord l'haurà de prendre la majoria absoluta dels afectats, sempre que representin, com a mínim els dos terços de les quotes que s'hagin de satisfer.

CAPITOL X.

Infraccions i sancions.

Article 18.

1.- En tot el que fa a infraccions tributàries i a llur qualificació i a les sancions que li corresponguin en cada cas, s'aplicaran les normes contingudes en la Llei General Tributària.



Ajuntament de Begur

2.- La imposició de sancions no suspendrà, en cap cas, la liquidació i el cobrament de les quotes acreditades no prescrites.



Ajuntament de Begur

ORDENANÇA FISCAL NÚM. 7. TAXA PER EXPEDICIÓ DE DOCUMENTS ADMINISTRATIUS.

Article 1. Fonament i naturalesa.

En ús de les facultats concedides pels articles 133.2 i 142 de la Constitució i per l'article 106 de la Llei 7/1985, de 2 d'abril, Reguladora de les Bases de Règim Local, i de conformitat amb que es disposa en els articles 15 al 19 de la Llei 2/2004, de 5 de març, que aprova el text refós de la Llei Reguladora de les Hisendes Locals, aquest Ajuntament estableix la taxa per expedició de documents administratius que es regirà per aquesta ordenança fiscal, les normes de la qual s'atenen al que disposa l'article 57 de l'esmentada Llei 2/2004.

Article 2. Fet imposable.

1.- El fet imposable de la taxa el constitueix l'activitat administrativa desenvolupada amb motiu de la tramitació a instància de part, de tota mena de documents que expedeix i d'expedients de què entengui l'administració o les autoritats municipals.

2.- A aquests efectes s'entendrà tramitada a instància de part qualsevol documentació administrativa que el particular hagi provocat o que redundi en el seu benefici, encara que no hagi existit sol·licitud expressa de l'interessat.

3.- La tramitació de documents i expedients necessaris per al compliment d'obligacions fiscals no estarà sotmesa a aquesta taxa, com tampoc no ho estaran les consultes tributàries, els expedients de devolució d'ingressos indeguts, els recursos administratius contra resolucions municipals de qualsevol classe i els relatius de competència municipal i a la utilització privativa o l'aprofitament especial de béns de domini públic municipal, que estiguin gravats per una altra taxa municipal o pels que aquest Ajuntament exigeixi un preu públic.

Article 3. Subjecte passiu.

Són subjectes passius contribuents les persones físiques i jurídiques i les entitats a què es refereix l'article 33 de la Llei General Tributària que sol·licitin, provoquin o en l'interès de les quals redundi la tramitació del document o expedient de què es tracti.

Article 4. Responsables.

1.- Respondran solidàriament de les obligacions tributàries del subjecte passiu les persones físiques a què es refereixen els articles 38.1 i 39 de la Llei General Tributària.

2.- Seran responsables subsidiaris els administradors de les societats i els síndics, els interventors o liquidadors de fallides, concursos, societats i entitats en general, en el supòsits i amb l'abast que assenyala l'article 40 de la Llei General Tributària.

Article 5. Exempcions subjectives.

Gaudiran d'exempció aquells contribuents en què concorrin alguna de les següents circumstàncies:

- Haver estat declarades pobres per precepte legal.
- Estar inscrites en el Padró de la Beneficència com a pobres de solemnitat.
- Haver obtingut el benefici judicial de pobresa, pel que fa als expedients que han de fer efecte, precisament, en el procediment judicial en el que hagin estat declarats pobres.



Ajuntament de Begur

Article 6. Quota tributària.

- 1.- La quota tributària es determinarà per una quantitat fixa que s'assenyalarà segons la naturalesa dels documents o expedients que s'han de tramitar, d'acord amb la tarifa que conté l'article següent.
- 2.- La quota de tarifa correspon a la tramitació completa, en cada instància del document o expedient de què es tracti, des de que s'inicia fins a la seva resolució final, inclòs la certificació i la notificació a l'interessat de l'acord recaigut.
- 3.- Les quotes que en resulten de l'ampliació de les tarifes anteriors s'incrementaran en un 50 per cent quan els interessats sol·licitin amb caràcter d'urgència la tramitació dels expedients que motiven l'acreditament.

Article 7. Tarifa.

La tarifa a què es refereix l'article anterior s'estructura en els epígrafs següents:

Epígraf primer.

Personal al servei de l'Ajuntament.

- 1.- Títols, nomenaments i credencials
- 2.- Llicències
- 3.- Permutes de funcionaris
- 4.- Reconeixement de drets passius en favor de funcionaris o de llurs causahavents.

Epígraf segon.

Censos de població d'habitants.

- 1.- Per certificat d'empadronament i/o convivència 1,00 €

Epígraf tercer.

Certificacions i compulses.

- 1.- Certificació de documents i acords municipals
- 2.- Certificació de nomenclatura i numeració de preus urbans enclavats en el terme municipal .
- 3.- Certificacions relacionades amb el Servei de Reclutament
- 4.- Certificacions sobre senyals o situacions de trànsit:
 - a) Senyalitzacions horitzontal i vertical o senyalització de semàfors (amb plànol).
 - b) Situacions i característiques automàtiques de la cruïlla amb distància o direccions i girs de circulació (amb plànol).
 - c) Parades de bus, taxis i estacionament de vehicles en general o itineraris i recorreguts (amb plànol).
 - d) Altres informes (sense plànol).
 - e) Altres informes (amb plànol)
- 5.- Certificació facultativa que lliuri un metge del Cos de la Beneficència Municipal.
- 6.- Les altres certificacions
- 7.- La diligència de confrontació de documents
- 8.- Pel bastanteg de poders que hagin de produir efecte a les oficines municipals.

Epígraf quart.

Documents expeditos o estesos per les oficines municipals.

- 1.- Informes testificats
- 2.- Declaracions d'hereus per percepció d'havers.



Ajuntament de Begur

- 3.- Per expedició de certificacions i informes en expedients de traspessos d'obertures o similars de locals, per cada un,
4.- Per l'acta que consigna l'autorització paterna atorgada a un fill menor d'edat per conduir automòbils d'ús o propietat particular.
5.- Per cada compareixença davant l'Alcaldia per a qualsevol finalitat amb constància per escrit sol·licitada per l'interessat
6.- Pel visat de documents en general que no estan expressament tarifats, per cada un.
7.- Per cada document que s'expedeixi en fotocòpia, per cada foli:

DIN A-4	0,20 €
DIN A-3	0,40 €

- 8.- Per cada document per xerocòpia autoritzat per certificació
9.- Per cada contracte administratiu que es subscrigui d'obres o serveis.
10.- Certificat de la Policia Local sobre retirada de mobles per transportar a l'estranger:

Per unitat	40,00 €
------------	---------

- 11.- Per servei de Fax (1 pàgina) :

Per pàgina	2,50 €
------------	--------

- 12.- Pel càlcul preu de l'Impost sobre Transmissions de terreny de naturalesa urbana:

Per unitat	8,00 €
------------	--------

- 13.- Informes tècnics i de la Policia Local d'accidents o d'incidents al terme municipal (inundacions, desperfectes i altres certificats):

Per unitat	60,00 €
------------	---------

- 14.- Documents expedits o estesos per les oficines municipals i certificats del departament de rendes:

Per unitat	15,00 €
------------	---------

- 15.- Per utilització d'impressora a la Biblioteca Municipal:

Per foli	0,10 €
----------	--------

- 16.- Per qualsevol document amb suport CD

	60,00 €
--	---------

Epígraf cinquè.

Documents relatius a serveis d'urbanisme.

- a) Informes, certificats urbanístics, inspeccions i còpies.
- | | |
|---|----------|
| 1. Declaració o acceptació de desistiment de llicència d'obres | 30 € |
| 2. Renúncia de llicència d'obres | 30 € |
| 3. Certificat de règim urbanístic, per cada finca o parcel·la | 150 € |
| 4. Informe previ sobre avantprojecte | 250 € |
| 5. Declaració d'edificació existent | 50 € |
| 6. Declaració de ruïna d'edificis | 225 € |
| 7. Certificat de primera i segona ocupació per habitatge | 100 € |
| 8. Expedició de còpies i la transposició a format diferent de l'original
l'operació- | -cost de |
| 9. Certificat d'antiguitat i existència d'expedient disciplinari o altres | 50 € |
| 10. Certificat de la valoració de danys | 300 € |
| 11. Per cada inspecció efectuada a instància de part pels Serveis Tècnics
Municipals | 100 € |
| 12. Per còpia del Pla General: | |
| - Amb paper | 400 € |
| - Amb format digital | 200 € |
| 13. Per qualsevol document amb suport digital | 60 € |



Ajuntament de Begur

14. Certificat de compatibilitat d'ús amb el planejament urbanístic	80 €
b) Per tramitació d'instruments de planejament i gestió urbanística.	
1. Tramitacions derivades de les Entitats Urbanístiques Col·laboradores (Estatuts, Bases d'actuació, transformació de junta de conservació)	500 €
2. Tramitació reglamentària de Plans Parciais Urbanístics, Plans Especials, Plans de Millora Urbana i Modificacions del POUM quina iniciativa assumeix l'Ajuntament	700 €
3. Per la tramitació reglamentària d'altres figures de planejament, en especial modificacions de planejament general o derivat i de gestió urbanística	500 €
4. Per la tramitació de Projectes d'Urbanització o les seves modificacions:	
- Pressupost fins a 500.000 €	500 €
- Pressupost des de 500.000 € a 1.000.000 €	1.000 €
- Pressupost de més d'1.000.000 €	1.500 €
5. Per la incorporació de modificacions puntuals de planejament general a la base digital unificada	500 €
6. Per la incorporació de modificacions puntuals de planejament derivat del POUM a la base digital unificada	900 €
7. Per la incorporació de modificacions puntuals del planejament derivat a la base digital unificada	200 €
8. Per parcel·lacions urbanístiques, segregació o agrupacions:	
- Per cada expedient	150 €
- Per cada parcel·la resultant de la parcel·lació	50 €

En tots els supòsits que la Llei estableix l'obligatorietat de publicar el planejament al Butlletí Oficial de la Província, al Diari Oficial de la Generalitat o a diaris de més difusió a la comarca, els promotors hauran d'abonar les despeses de les esmentades publicacions.

Epígraf sisè.

Documents de sanitat i consum

- 1.- Per cada informe d'Alcaldia en expedient de demència
- 2.- Per cada certificació o informe sanitari que expedeixi l'Alcaldia perquè tingui efectes fora de la ciutat.
- 3.- Per cada papereta que lliurin els inspectors municipals veterinaris sobre reconeixement d'aus mortes, peces de caça, etc.
- 4.- Per cada guia de sanitat i contractes de compravenda de bestiar en fires o mercats.
- 5.- Per cada certificació d'origen de mercaderies que visi l'Alcaldia.
- 6.- Per cada guia per a la circulació o facturació de substàncies alimentàries de primera necessitat que es presentin al visat de l'Alcaldia.

Epígraf setè.

Contractació d'obres i serveis.

Constitució, substitució i devolució de fiances per a licitacions i obres municipals, per cada acte:

Per unitat	45,00 €
------------	---------

Certificacions d'obres, per cada una

Actes de recepció d'obres, per cada una



Ajuntament de Begur

Epígraf vuitè.

Altres expedients o documents.

1.- Drets d'examen. Sol·licitud de concurrència a proves selectives:

Per unitat	25,00 €
------------	---------

2.- Anuncis en Butlletins Oficials referits a expedients iniciats a instància de particular, segons liquidació oficial :

Mínim	50,00 €
-------	---------

3.- Joc d'etiquetes:

Per etiqueta	0,05 €
--------------	--------

Mínim	20,00 €
-------	---------

4.- Per qualsevol altre expedient o document que no està expressament tarifat :

Per unitat	20,00 €
------------	---------

5.- Per cada informe d'arrelament social al municipi o sobre disponibilitat d'habitatge:

Per unitat	30,00 €
------------	---------

6.- Per concessió d'autoritzacions d'instal·lació de boies de fondeig.

Per unitat	400,00 €
------------	----------

7.- Per habitatges sobre ús turístic (HUT).

- Altes d'habitatge d'ús turístic (HUT)	120,00 €/habitatge
- Rètol informatiu (HUT amb llicència)	45,00 €/habitatge
- Canvi de titular/propietari de l'HUT.	80,00 €/habitatge
- Canvi de gestor de l'HUT.	30,00 €/habitatge

8.- Prestació de serveis extraordinaris realitzats per la Policia Local.

a) Vigilància especial de seguretat a establiments, espectacles, competicions, reserves d'estacionament, actes i ocupacions particulars de la via pública i similars:

- Per agent i hora normal	23,54 €
- Per agent i hora nocturna o festiva	28,25 €
- Per agent i hora nocturna i festiva	32,96 €

En aquests supòsits es cobrarà un mínim de dues hores.

b) Per la regulació del trànsit en motiu de les tasques relacionades amb la càrrega o la descàrrega de materials o d'altres treballs en què s'ocupa la via pública municipal:

- Per agent i hora normal	23,54 €
- Per agent i hora nocturna o festiva	28,25 €
- Per agent i hora nocturna i festiva	32,96 €

c) Per la senyalització amb motiu de les tasques relacionades amb la càrrega o la descàrrega de materials o d'altres treballs en què s'ocupa la via pública:

- Per servei	36,00 €
--------------	---------

d) Per vigilància i acompanyament de vehicles:

- Per agent i hora normal	23,54 €
- Per agent i hora nocturna o festiva	28,25 €
- Per agent i hora nocturna i festiva	32,96 €

e) Servei de la Policia Local:

- Per efectuar la baixa de vehicles:	32,96 €
--------------------------------------	---------

f) Servei operari:

Operari de via pública (preu/hora)	23,54 €
------------------------------------	---------

g) Autorització de pas als camions de més de 3.500 Kg que deteriorin el ferm dels carrers excepte serveis municipals, d'escombraries, brigades, etc.:

- Anual	1.142,80 €
- 6 mesos	571,30 €
- 3 mesos	286,20 €



Ajuntament de Begur

- 1 mes	114,90 €
---------	----------

En el supòsit a), seran subjectes passius els organitzadors de l'espectacle, competició o acte i en la resta dels supòsits, seran subjectes passius els sol·licitants de les prestacions especials.

Article 8. Bonificacions de la quota.

No es concedirà cap bonificació dels imports de les quotes tributàries que s'assenyalen en la tarifa d'aquesta taxa.

Article 9. Acreditament.

1.- La taxa s'acredita i neix l'obligació de contribuir quan es presenti la sol·licitud que iniciï la tramitació dels documents i expedients que estan sotmesos al tribut.

2.- En els casos a què fa referència el número 2 de l'article 2. l'acreditament es produeix quan s'esdevinguin les circumstàncies que proveeixin l'actuació municipal d'ofici o quan s'iniciï sense sol·licitud prèvia de l'interessat però que redundi en benefici seu.

Article 10. Declaració i ingress.

1.- La taxa s'exigirà en règim d'autoliquidació mitjançant el procediment de segell municipal adherit a l'escrit de sol·licitud de la tramitació del document o l'expedient o en aquests mateixos en el cas que aquell escrit no existís o que la sol·licitud no fos expressa.

2.- Els escrits rebuts pels conductes a què fa referència l'article 66 de la Llei de Procediment Administratiu, que no arribin degudament reintegrats, s'admetran provisionalment però no es podran cursar si no es repara la deficiència, per la qual cosa es requerirà l'interessat perquè, en el termini de deu dies, aboni les quotes corresponents amb l'avertiment que, passat aquest termini, si no ho ha fet es tindran els escrits per no presentats i la sol·licitud serà arxivada.

3.- Les certificacions o documents que expedeixi l'administració municipal en virtut d'ofici de jutjats o tribunals per a tota mena de plets, no es lliuraran ni es remetran si prèviament no s'ha satisfet la quota tributària corresponent.

Article 11. Infraccions i sancions.

En tot allò relatiu a la liquidació d'infraccions tributàries i de les sancions que els corresponguin en cada cas, hom s'ajustarà al que disposa l'article 77 i següents de la Llei General Tributària.



Ajuntament de Begur

ORDENANÇA FISCAL NÚM. 8. TAXA PER LA UTILITZACIÓ DE L'ESCUT DEL MUNICIPI.

Article 1. Fonament i naturalesa.

En ús de les facultats concedides pels articles 133.2 i 142 de la Constitució i per l'article 106 de la Llei 7/1985 de 2 d'abril Reguladora de les Bases de Règim Local i de conformitat amb el que es disposa en els articles 15 al 19 de la Llei 2/2004, de 5 de març, que aprova el text refós de la Llei Reguladora de les Hisendes Locals, aquest Ajuntament estableix la taxa per la utilització de l'escut del municipi, que es regirà per aquesta ordenança fiscal, les normes de la qual s'atenen al que disposa l'article 57 de l'esmentada Llei 2/2004.

Article 2. Fet imposable.

1.- Constitueix el fet imposable de la taxa l'autorització per a utilitzar l'escut del municipi en plaques, marques, noms o usos comercials i industrials, capçaleres, logotips, etiquetes i d'altres distintius anàlegs, amb finalitats particulars i a instància dels interessats.

2.- No estarà subjecta a aquesta taxa la utilització de l'escut del municipi que aquest Ajuntament hagi imposat amb caràcter obligatori.

Article 3. Subjecte passiu.

Són subjectes passius contribuents les persones físiques i jurídiques i les entitats a què es refereix l'article 33 de la Llei General Tributària titulars de l'autorització per a l'ús de l'escut del municipi.

Article 4. Responsables.

1.- Respondran solidàriament de les obligacions tributàries del subjecte passiu les persones físiques i jurídiques a què refereixen els articles 38.1 i 39 de la Llei General Tributària.

2.- Seran responsables subsidiaris els administradors de les societats i els síndics, els interventors o liquidadors de fallides, concursos, societats i entitats en general, en els supòsits i amb l'abast que assenyala l'article 40 de la Llei General Tributària.

Article 5. Exempcions.

Gaudiran d'exempció subjectiva aquells contribuents que siguin titulars d'empreses que explotin serveis públics municipalitzats amb caràcter de monopoli.

Article 6. Quota tributària.

1.- La quota tributària es determinarà per una quantitat fixa, de caràcter anual i irreduïble per la concessió i la successió en la titularitat de l'autorització i per la utilització de l'escut d'acord amb la tarifa següent:

a) Per la concessió de l'autorització de llicències d'obres :

Per unitat	15,00 €
------------	---------

b) A més per la utilització de l'escut, cada any.

2.- Les quotes referides no seran objecte de cap modificació.



Ajuntament de Begur

Article 7. Acreditament.

1.- En els casos als quals es refereix la lletra a) del número 1 de l'article anterior, la taxa s'acredita i neix l'obligació de contribuir des de que aquest Ajuntament autoritzi l'ús de l'escut del municipi.

2.- La quota anual per la utilització de l'escut s'acreditarà inicialment el mateix dia a partir del qual s'entengui que està autoritzada i, posteriorment, el primer dia de cada any.

Article 8. Declaració.

1.- L'autorització per utilitzar l'escut del municipi s'atorgarà a instància de part i, una vegada concedida, s'entendrà tàcitament i anualment prorrogada mentre el seu titular no hi renunciï expressament.

2.- La concessió de l'autorització de l'ús de l'escut del municipi s'entendrà atorgada a la persona o l'entitat que l'hagi sol·licitada, per la qual cosa els qui els succeeixin hauran d'obtenir novament autorització i pagar les quotes corresponents per aquesta taxa.

Article 9. Ingrés de la taxa.

1.- El subjecte passiu practicarà l'autoliquidació d'aquest impost que tindrà caràcter d'ingrés a compte, en el moment de sol·licitar la corresponent llicència o quan, no havent-la encara sol·licitat, concedit o denegat, s'iniciï la construcció, instal·lació o obra. La base imposable es determinarà en funció del pressupost presentat per l'interessat, i visat pel Col·legi Oficial corresponent, quan això constitueixi un requisit preceptiu.

2.- El pagament de la quota resultant de l'autoliquidació o liquidació provisional serà requisit necessari per a l'obtenció de la llicència d'obres.

3.- Quan, sense haver-ne sol·licitat, concedit o denegat la llicència preceptiva, s'iniciï la construcció, instal·lació o obra, l'Ajuntament practicarà una liquidació provisional a compte. La base imposable es determinarà d'acord amb el pressupost presentat per l'interessat, per pròpia iniciativa o a requeriment de l'Ajuntament, i visat pel Col·legi Oficial corresponent, quan això constitueixi un requisit preceptiu.

4.- Un cop acabades les construccions, instal·lacions o obres, l'Ajuntament, prèvia comprovació, modificarà, si s'escau, la base imposable utilitzada en l'autoliquidació de l'interessat o en la liquidació provisional a què es refereixen els paràgrafs anteriors, practicarà la corresponent liquidació definitiva i exigirà del subjecte passiu, o li reintegrarà, si és el cas, la quantitat que correspongui. Les funcions d'investigació, comprovació i liquidació definitiva corresponen a l'Ajuntament.

5.- En l'exercici de les funcions anteriors, els serveis municipals podran requerir la documentació que reflecteixi el cost real i efectiu de les construccions, instal·lacions o obres, que pot consistir en el pressupost definitiu, les certificacions d'obra, els contractes d'execució, la comptabilitat de l'obra, la declaració d'obra nova o qualsevol altra documentació que pugui considerar-se adequada a l'efecte de la determinació del cost real. Quan no s'aporti la documentació esmentada, no sigui completa o no se'n pugui deduir el cost real, la comprovació administrativa la faran els serveis municipals



Ajuntament de Begur

pels mitjans de determinació de la base imposable i comprovació de valors establerts a la Llei general tributària.

Article 10. Infracció i sancions.

En tot allò relatiu a la qualificació d'infraccions tributàries i a les sancions que els corresponguin en cada cas, hom s'ajustarà al que disposen les articles 77 i següents de la Llei General Tributària.



Ajuntament de Begur

ORDENANÇA FISCAL NÚM. 9. TAXA PER LA LLICÈNCIA D'AUTOTAXIS I ALTRES VEHICLES DE LLOGUER.

Article 1. Fonament i naturalesa.

En ús de les facultats concedides pels articles 133.2 i 142 de la Constitució i per l'article 106 de la Llei 7/1985, de 2 d'abril, Reguladora de les Bases de Règim Local i de conformitat amb el que disposa en els articles 15 al 19 de la Llei 2/2004, de 5 de març, que aprova el text refós de la Llei Reguladora de les Hisendes Locals, aquest Ajuntament estableix la taxa per la llicència d'autotaxis i altres vehicles de lloguer, que es regirà per aquesta ordenança fiscal, les normes de la qual s'atenen al que disposa l'article 57 de l'esmentada Llei 2/2004.

Article 2. Fet imposable.

Constitueixen el fet imposable d'aquesta taxa la prestació dels serveis i la realització de les activitats que, en relació amb les llicències d'autotaxis i vehicles de lloguer a què fa referència el Reglament aprovat pel Reial Decret 763/1979 de 16 de març, s'assenyalen a continuació:

- Concessió i expedició de llicències.
- Autorització per a la transmissió de llicències, quan s'escaigui els seus atorgament, d'acord amb la legislació vigent.
- Autorització per a la substitució dels vehicles afectes a les llicències, sigui aquest canvi de tipus voluntari o per imposició legal.
- Revisió anual ordinària dels vehicles i revisió extraordinària a instància de part.
- Diligenciament dels llibres-registre de les empreses de serveis de transport de les classes C i D.

Article 3. Subjecte passiu.

Estan obligats al pagament de la taxa en concepte de subjectes passius contribuents les persones físiques i jurídiques i les entitats a què es refereix l'article 33 de la Llei General Tributària, següents:

- La persona o entitat a favor de la qual s'atorgui la concessió i l'expedició de la llicència o s'autoritzi la transmissió d'aquesta llicència.
- El titular de la llicència, el vehicle del qual es substitueixi o sigui objecte de revisió, bé sigui ordinària o extraordinària i els llibres-registres del qual es diligenciïn.

Article 4. Responsables.

1.- Respondran solidàriament de les obligacions tributàries del subjecte passiu les persones físiques i jurídiques a què es refereixen els articles 38.1 i 39 de la Llei General Tributària.

2.- Seran responsables subsidiaris els administradors de les societats i els síndics, els interventors o liquidadors de fallides, concursos, societats i entitats en general, en els supòsits i amb l'abast que assenyalava l'article 40 de la Llei General Tributària.

Article 5. Quota tributària.

Queda redactat de la següent manera:

La quota tributària es determinarà per una quantitat fixa assenyalada segons la naturalesa del servei o activitat, d'acord amb les tarifes següents:

- | | |
|--|-------|
| 1. Per concessió o transmissió de llicència d'autotaxi | 275 € |
| 2. Per any d'ús i explotació de llicència d'autotaxi. | 100 € |
| 3. Per substitució d'autotaxi | 50 € |



Ajuntament de Begur

4. Expedició i renovació del permís municipal de conductor de taxi	50 €
5. Certificat de penyora de llicència de taxi	25 €
6. Certificat de titularitat del servei amb indicació del número de llicència i vehicle adscrit	25 €
7. Certificat per a la revisió d'autotaxi anual i ordinària	25 €
8. Certificat per a la revisió extraordinària a sol·licitud de l'interessat	25 €

Article 6. Exempcions i bonificacions.

No es concedirà cap exempció ni bonificació en el pagament de la taxa.

Article 7. Acreditament.

1.- La taxa s'acredita i neix l'obligació de contribuir en els casos que s'assenyalen en les lletres a), b) i c) de l'article 2, en la data en què aquest Ajuntament concedeixi o expedeixi la llicència corresponent o autoritzi la seva transmissió o que autoritzi la substitució del vehicle.

2.- Quan es tracti de la prestació dels serveis de revisió de vehicles i de diligenciamment de llibres-registre, la taxa s'acreditarà en el moment que s'iniciï aquella prestació i s'entendrà, a aquests efectes, que l'inici esmentat es produeix quan aquests se sol·liciten.

Article 8. Declaració en ingrés.

1.- La realització de les activitats i la prestació dels serveis sotmesos a aquesta taxa a instància de part.

2.- Una vegada estiguin concedides les llicències o autoritzacions de què es tracti i s'hagin realitzat els serveis sol·licitats, totes les quotes seran objecte de liquidació per a l'ingrés directe i els contribuents procediran al seu pagament en el termini establert pel Reglament General de Recaptació.

Article 9. Infraccions i sancions.

En tot allò relatiu a la qualificació d'infraccions tributàries i a les sancions que els corresponguin en cada cas, hom s'ajustarà al que disposen els articles 77 i ss. de la Llei General Tributària.



Ajuntament de Begur

ORDENANÇA FISCAL NÚM. 10. TAXA PER LLICÈNCIES URBANÍSTIQUES.

(*) Article 1. Fonament i naturalesa.

En ús de les facultats concedides pels articles 133.2 i 142 de la Constitució i per l'article 106 de la Llei 7/1985, de 2 d'abril Reguladora de les Bases de Règim Local, i de conformitat amb el que disposen els articles 15 a 20 de la Llei 2/2004, de 5 de març, que aprova el text refós de la Llei Reguladora de les Hisendes Locals, aquest Ajuntament estableix la taxa per llicències urbanístiques exigides per la legislació del sòl i ordenació urbana o realització de les activitats administratives de control en els supòsits, en els que l'exigència de llicències fos substituïda per la presentació de la declaració responsable o la comunicació prèvia, que es regirà per aquesta ordenança fiscal, les normes de la qual s'atenen al que disposa l'article 57 de l'esmentada Llei 2/2004.

Article 2. Fet imposable.

El fet imposable de la taxa, el constitueix l'activitat municipal tècnica i administrativa que tendeixi a verificar si les obres d'edificació i ús del sòl, així com les pròrrogues i transmissions que es puguin sol·licitar per executar-les a què es refereix l'article 8 del Text refós de la Llei del sòl aprovat per decret legislatiu 2/2008, de 20 de juny i 187 del Text refós de la Llei d'urbanisme, aprovat per decret legislatiu 1/2010, de 3 d'agost, i demés disposicions concordants, i que s'hagin de realitzar en el terme municipal, s'ajusten a les normes urbanístiques d'edificació i de les de policia previstes a les disposicions abans esmentades i al desplegament municipal en vigor.

Article 3. Subjecte passiu.

1.- Són subjectes passius contribuents les persones físiques o jurídiques i les entitats a què es refereix l'article 33 de la Llei General Tributària, que siguin propietaris o posseïdors o, si s'escau, arrendataris dels immobles en què es realitzin les construccions o instal·lacions o s'executin les obres.

2.- En tot cas tindran la condició de substituïts del contribuent els constructors i els contractistes de les obres.

Article 4.- Responsabilitats.

1.- Respondran solidàriament de les obligacions tributàries del subjecte passiu les persones físiques i jurídiques a què es refereixen els articles 38.1 i 39 de la Llei General Tributària.

2.- Seran responsables subsidiaris els administradors de les societats i els síndics, els interventors o liquidadors de fallides, concursos, societats i entitats en general, en els supòsits i amb l'abast que assenyala l'article 40 de la Llei General Tributària.

Article 5. Quota tributària.

1.- La quota tributària de la taxa reguladora en aquesta ordenança serà la que es fixa en les tarifes següents:

Llicències urbanístiques:

- | | |
|---|-------|
| 1.- Obres majors per expedient | 250 € |
| 2.- Obres menors per expedient | 85 € |
| 3.- Règim de comunicació i assabentat | 50 € |
| 4.- Pròrrogues.- Es fixen en el següent percentatge sobre el pressupost d'execució: | |



Ajuntament de Begur

1a pròrroga:	0,40 per cent.
2a pròrroga	0,75 per cent.
3a pròrroga	1,25 per cent.
4a pròrroga extraordinària prevista a la disposició transitòria de la llei 3/2012	0,50 per cent.

2.- En el cas d'obres amb llicència concedida, i on es presenti una modificació de projecte amb un pressupost inferior a 6.000,00 €, la quota que s'haurà de liquidar serà de 60,00 €. Si el pressupost de la modificació de projecte és superior a 6.000,00 €, s'aplicarà el punt 1.a) d'aquest article.

3.- En el cas de legalització d'obra realitzada, si el pressupost és inferior a 6.000,00 €, la quota que s'haurà de liquidar s'incrementarà en 120,00 €. Si el pressupost és superior a 6.000,00 € la quota que s'haurà de liquidar s'incrementarà amb el 2 per cent del pressupost.

4.- Transmissions de llicències d'obres:

Per unitat	70 €
------------	------

5.- Fiances.- El promotor de l'obra haurà de dipositar les següents fiances:

Per construcció de 1 habitatge	1.500 €
Per construcció de 2 a 4 habitatges, per habitatge	1.000 €
Per construcció de 5 a 9 habitatges, per habitatge	900 €
Per construcció de més de 10 habitatges, per habitatge	850 €
Per obres majors que no siguin construcció d'habitatges	1.500 €
Per moviments de terres	1.500 €
Per obres menors	600 €

5.1. Aquesta fiança respondrà,

- Pels possibles desperfectes o danys a la via pública ocasionats per l'execució de l'obra autoritzada (paviment, vorera, voral, etc.).
- Pels possibles desperfectes o danys als serveis públics (aigua, enllumenat, sanejament, gas, telefonia, etc.) per l'execució de l'obra autoritzada.
- En finques a on hi hagi un o més habitatges per la correcta col·locació del número de carrer.

5.2. Eximir del dipòsit de fiança per l'execució, per part de particulars, de les obres menors en què concorrin les circumstàncies següents:

- A) Obres de conservació i manteniment que no necessitin la col·locació de bastides ni afectin a edificis protegits. S'entenen compreses, en aquest apartat, la substitució d'elements malmesos (idèntics) així com les obres de neteja i pintura interior dels edificis o de patis i mitjaneres que no afrontin amb la via pública.
- B) Obres de condicionament menor en habitatges: obres de reforma parcial no estructural de reparació, renovació, modificació o substitució de soleres, sostres, parets, xapats, instal·lació de fontaneria, electricitat, calefacció, sanejament i altres, pintat, estucat, revestiment, interior i fusteria, sempre que:
- a) No modifiquin la distribució, estructura ni façana.
 - b) No afectin, modifiquin o incideixin en elements comuns o en l'aspecte exterior de les edificacions.
- C) Reparacions parcials en el parament exterior d'edificis, façanes, balcons, elements sortints, "reteulat" puntual de cobertes, sempre que no precisin la col·locació de bastides.



Ajuntament de Begur

- D) Enjardinament, pavimentació, implantació de vorades, així com les instal·lacions necessàries per al seu ús o conservació en espais lliures de domini privat, sempre que no afectin a cap ús, servei o instal·lació pública.
- E) Neteja i arranjament de jardins i solars que no impliquin tala d'arbres.
- F) Anivellació de solars amb les mateixes limitacions establertes en els dos apartats anteriors i que no alterin el perfil natural del terreny. (+/- 1 metre).
- G) Sondejos i prospeccions en terrenys de domini privat i altres treballs previs i assaigs a les obres de construcció.

En tots els casos, aquestes obres menors han de tenir un pressupost d'execució inferior a 6.000,00 €.

6.- Per a les inspeccions tècniques municipals

Per cada inspecció	300 €
--------------------	-------

7.- Per a la concessió de llicències de primera utilització i ocupació dels edificis i les construccions i per la tramitació del procediment de comunicació prèvia de la primera utilització i ocupació dels edificis i les construccions, per cada habitatge:

Superfície construïda fins a 100 m ²	300 €
Superfície construïda de més de 100 m ² fins a 200 m ²	400 €
Superfície construïda de més de 200 m ²	500 €

Dins la superfície construïda s'ha d'incloure com a computable la piscina.

8.- Règim de comunicació per determinades llicències d'obres menors:

Procediment de comunicació prèvia per la realització de determinades obres menors — l'1 per cent en els supòsits a), b) i c) de l'article 5.

9.- Per tramitar requeriments demanant l'aportació, complement o esmena de documentació tècnica administrativa, ja sol·licitada, per obtenir una llicència urbanística.

Al tercer requeriment	30 €
Al quart requeriment i posteriors	50 €

10.- Sol·licitud de modificació de les dates d'inici i de finalització dels terminis de vigència de llicències d'obres, no motivades per actuacions o ordenació municipals.

Per sol·licitud	70 €.
-----------------	-------

Article 6.- Exempcions i bonificacions.

No es concedirà cap exempció ni bonificació en l'exacció de la taxa.

Article 7. Acreditament.

1.- La taxa s'acredita i neix l'obligació de contribuir quan s'iniciï l'activitat municipal que constitueix el fet imposable. A aquests efectes, hom entendreà iniciada aquesta activitat en la data de presentació de la sol·licitud de llicència urbanística corresponent si el subjecte passiu la formulava expressament.

2.- Quan les obres s'hagin iniciat o executat sense haver obtingut la llicència corresponent, la taxa s'acreditarà quan s'iniciï efectivament l'activitat municipal que porti a determinar si l'obra en qüestió és autoritzable o no, independentment de l'inici de l'expedient administratiu que pugui instruir-se per a l'autorització d'aquestes obres o la seva demolició en el cas que no fossin autoritzables.



Ajuntament de Begur

3.- Una vegada nascuda l'obligació de contribuir, no l'afectaran de cap manera la denegació de la llicència sol·licitada o la seva concessió condicionada a la demolició del projecte presentat, ni la renúncia o desestiment del sol·licitant després que se li ha concedit la llicència.

Article 8. Declaració.

1.- Les persones interessades en l'obtenció d'una llicència d'obres presentaran, prèviament, la sol·licitud corresponent en el Registre General i adjuntaran un certificat visat pel Col·legi Oficial respectiu, amb una especificació detallada de la naturalesa de l'obra i del lloc d'emplaçament, on s'hi faci constar l'import de l'obra, l'amidament i el destí de l'edifici.

2.- Quan la llicència de què es tracti sigui per a aquells actes en què no s'exigeixi la formulació d'un projecte subscrit per un tècnic competent, hom adjuntarà a la sol·licitud un pressupost de les obres que s'han de realitzar, com una descripció detallada de la superfície afectada, del nombre de departaments, dels materials que s'han d'utilitzar i, en general, de les característiques de l'obra o acte les dades de les quals permetin comprovar el seu cost.

3.- Si una vegada formulada la sol·licitud de llicència es modificava o s'ampliava el projecte caldrà notificar-ho a l'administració municipal tot adjuntant el nou pressupost o el reformat i, si s'escau, plànols i memòries de la modificació o ampliació.

Article 9. Liquidació i ingress.

1.- El subjecte passiu practicarà l'autoliquidació d'aquest impost que tindrà caràcter d'ingrés a compte, en el moment de sol·licitar la corresponent llicència o quan, no havent-la encara sol·licitat, concedit o denegat, s'iniciï la construcció, instal·lació o obra. La base imposable es determinarà en funció del pressupost presentat per l'interessat, i visat pel Col·legi Oficial corresponent, quan això constitueixi un requisit preceptiu.

2.- El pagament de la quota resultant de l'autoliquidació o liquidació provisional serà requisit necessari per a l'obtenció de la llicència d'obres.

3.- Quan, sense haver-ne sol·licitat, concedit o denegat la llicència preceptiva, s'iniciï la construcció, instal·lació o obra, l'Ajuntament practicarà una liquidació provisional a compte. La base imposable es determinarà d'acord amb el pressupost presentat per l'interessat, per pròpia iniciativa o a requeriment de l'Ajuntament, i visat pel Col·legi Oficial corresponent, quan això constitueixi un requisit preceptiu.

4.- Un cop acabades les construccions, instal·lacions o obres, l'Ajuntament, prèvia comprovació, modificarà, si s'escau, la base imposable utilitzada en l'autoliquidació de l'interessat o en la liquidació provisional a què es refereixen els paràgrafs anteriors, practicarà la corresponent liquidació definitiva i exigirà del subjecte passiu, o li reintegrarà, si és el cas, la quantitat que correspongui. Les funcions d'investigació, comprovació i liquidació definitiva corresponen a l'Ajuntament.

5.- En l'exercici de les funcions anteriors, els serveis municipals podran requerir la documentació que reflecteixi el cost real i efectiu de les construccions, instal·lacions o obres, que pot consistir en el pressupost definitiu, les certificacions d'obra, els contractes d'execució, la comptabilitat de l'obra, la declaració d'obra nova o qualsevol



Ajuntament de Begur

altra documentació que pugui considerar-se adequada a l'efecte de la determinació del cost real. Quan no s'aporti la documentació esmentada, no sigui completa o no se'n pugui deduir el cost real, la comprovació administrativa la faran els serveis municipals pels mitjans de determinació de la base imposable i comprovació de valors establerts a la Llei general tributària.

Article 10. Infraccions i sancions.

En tot allò relatiu a la qualificació d'infraccions tributàries i a les sancions que els corresponguin en cada cas, hom s'ajustarà al que disposen els articles 77 i següents de la Llei General Tributària.



Ajuntament de Begur

ORDENANÇA FISCAL NÚM. 11. TAXA PER A LA PRESTACIÓ DELS SERVEIS D'INTERVENCIÓ ADMINISTRATIVA EN L'ACTIVITAT DELS CIUTADANS I LES EMPRESES A TRAVÉS DEL SOTMETIMENT A PRÈVIA L·LICÈNCIA, COMUNICACIÓ PRÈVIA O DECLARACIÓ RESPONSABLE I PELS CONTROLS POSTERIORS A L'INICI DE L'ACTIVITAT, ELS CONTROL PERIÒDICS I LES REVISIONS PERIÒDIQUES

Article 1. Fonament i naturalesa.

D'acord amb el que preveuen els articles 106 de la Llei 7/1985, de 2 d'abril, Reguladora de les Bases del Règim Local i 20 a 27 i 57 del Reial decret Legislatiu 2/2004, de 5 de març, pel qual s'aprova el text refós de la Llei reguladora de les hisendes locals, s'estableix la taxa per a la tramitació municipal de les autoritzacions ambientals, de les llicències ambientals, de les llicències i comunicacions prèvies d'espectacles públics i activitats recreatives, de les comunicacions prèvies d'activitats i declaracions responsables.

Article 2. Fet imposable.

2.1. Constitueix el fet imposable de la taxa, l'activitat municipal, tant tècnica com administrativa, derivades de:

- a) La tramitació de les autoritzacions ambientals que concedeix la Generalitat de Catalunya, a què es troben sotmeses les activitats que es relacionen en l'annex I de la Llei 20/2009, de prevenció i control ambiental de les activitats o normativa que les substitueixi.
- b) La sol·licitud de les llicències ambientals per a les activitats de les incloses als annexos II de la Llei 20/009 o normativa que les substitueixi.
- c) Les sol·licituds de les llicències d'espectacles i activitats recreatives, de la Llei 11/2009, de 6 de juliol, de regulació administrativa dels espectacles i les activitats recreatives i el decret 112/2010 o normativa que la substitueixi.
- d) Les comunicacions a què resten sotmeses les activitats de l'annex III de la Llei 20/2009 i del Decret 112/2010, de l'annex de la Llei 18/2020, del 28 de desembre, de facilitació de l'activitat econòmica, de la Llei 16/2009, del 22 de juliol, dels centres de culte i el Decret 94/2010, de 20 de juliol, de 20 de juliol, de desplegament, Decret Llei 1/2009, de 22 de desembre d'ordenació dels equipaments comercials, així com també les comunicacions d'activitats amb baixa incidència ambiental d'acord amb el Decret Legislatiu 2/2003, Decret 179/1995, i l'acord de Ple de 14 de setembre de 2010 o normativa que les substitueixi.
- e) L'adequació de les activitats existents.
- f) Els controls i revisions de les activitats compreses en els apartats anteriors.
- g) El manteniment i gestió del cens d'activitats i dels registres d'establiments oberts al públic i de persones organitzadores, així com de la funció inspectora per assegurar la seva vigència i actualització.
- h) Els canvis de titular, modificacions i/o ampliacions de les activitats compreses en els apartats anteriors.

2.2. Tindran la consideració d'establiments les edificacions, construccions, instal·lacions, i també les superfícies cobertes o sense cobrir, obertes o no al públic, permanents o desmuntables, que s'utilitzin per a qualsevol activitat empresarial, fins i tot aquelles de caràcter auxiliar o complementari, es comuniquin o no amb l'establiment principal.



Ajuntament de Begur

2.3. Estan subjectes a aquesta taxa:

- a) Les autoritzacions, llicències ambientals i comunicacions pel primer establiment de les activitats, i dels espectacles públics i les activitats recreatives, permanents o desmuntables.
- b) Les transmissions de les mateixes.
- c) Les ampliacions de superfície d'una mateixa activitat.
- d) Les ampliacions d'activitats dintre d'un mateix establiment.
- e) Les revisions periòdiques de les autoritzacions, llicències.
- f) Els controls de les activitats.
- g) L'adequació de les activitats a la normativa vigent i la legalització de les existents.
- h) Les llicències i autoritzacions per a espectacles públics o activitats recreatives de caràcter extraordinari i les comunicacions d'actuacions en directe.
- i) Les llicències d'establiments oberts al públic no permanents desmuntables.

Article 3. Subjecte passiu.

Són subjectes passius d'aquesta taxa en concepte de contribuents, les persones físiques o jurídiques i les entitats a què es refereix l'article 35.4 de la Llei general Tributària, que sol·licitin ser titulars d'una autorització, llicència, comunicació i declaració responsable, o bé aquelles que tot i no disposant-les exerceixin d'una activitat i/o organitzen un espectacle públic.

Article 4. Responsables.

1.- Respondran solidàriament de les obligacions tributàries del subjecte passiu les persones físiques i jurídiques a què es refereixen els articles 38.1, 39 i 42 de la Llei General Tributària.

2.- Seran responsables subsidiaris els administradors de les societats i els síndics, els interventors o liquidadors de fallides, concursos, societats i entitats en general, en els supòsits i amb l'abast que assenyala els articles 40 i 43 de la Llei General Tributària.

Article 5. Quota tributària.

1.- La quota tributària es determinarà per l'aplicació de les tarifes següent:

Tipus	Nom del tràmit	Import (euros)
1	Autorització ambiental	1.200,00 €
2	Llicència ambiental	800,00 €
3	Llicència o autorització municipal	400,00 €
4	Comunicació prèvia d'activitat	400,00 €
5	Declaració responsable d'activitat	
	a. Amb certificat tècnic	200,00 €
	b. Amb projecte tècnic i certificat	400,00 €
	c. Amb projecte tècnic, certificat i informe previ d'incendis	800,00 €
6	Registre d'activitat ramadera i explotació	200,00 €

2.- Els canvis d'activitat en un mateix local tributaran com si es tractés d'una primera obertura.

3.- En cas que per a la tramitació de l'expedient sigui necessari l'emissió d'informe per part d'un altra administració pública i que aquest informe estigui subjecte al pagament



Ajuntament de Begur

de qualsevol tipus d'exacció, s'incrementarà la quota a ingressar per l'import a satisfer per l'informe.

4.- En el supòsit d'ampliació d'activitat per canvi substancial respecte l'activitat aprovada, s'aplicarà un 50% de la taxa base de l'apartat 1 que li correspongui segons la classificació vigent i que figuren en l'apartat 1. I per canvi no substancial s'aplicarà un 25% de la taxa base de l'apartat 1 que li correspongui segons la classificació vigent.

5.- Les llicències o comunicacions provisionals que s'hagin de renovar es tractaran com un canvi no substancial i s'aplicarà un 25% de la quota tributària general corresponent de les establertes en l'apartat 1.

6.- Les sol·licituds de consulta referents a animals no domèstics per sota dels límits de classificació de la llei ambiental tributaran per una quota de 20,00 €.

7.- Les inspeccions tècniques i els informes realitzats per personal municipal (control inicial o periòdic de les activitats), d'obligat compliment per la normativa vigent aplicable, meritran una taxa del 25% de la quota tributària general corresponent de les establertes a l'apartat 1.

8.- Les sol·licituds que es presentin per tal que l'Ajuntament realitzi el servei d'inspecció en matèria de contaminació acústica mitjançant un estudi d'acústica medi ambiental tributaran per les següents quotes:

Tipus d'estudi	Import (euros)
Sonometria diürna (de 07.00 a 23.00h)	300,00 €
Sonometria nocturna	400,00 €
Sonometria diürna i nocturna	500,00 €

En cas que la realització de l'estudi acústic es motivi per una queixa presentada per una tercera persona pel nivell acústic de qualsevol tipus d'activitat es procedirà de la següent manera:

- En cas que la prova resulti negativa, i per tant el nivell acústic verificat estigui per sota del nivell permès, l'Ajuntament procedirà a emetre la corresponent liquidació a càrrec de la persona que hagi presentat la queixa, sempre que anteriorment l'Ajuntament ja hagués efectuat un estudi acústic com a conseqüència d'una queixa presentada per la mateixa persona i també hagués resultat negativa.
- En cas que la prova resulti positiva, i per tant el nivell acústic verificat estigui per sobre del nivell permès, l'Ajuntament procedirà a emetre la corresponent liquidació al titular de l'activitat.

9.- Per altres activitats 100,00 €

Article 6. Exempcions i bonificacions.

1.- Qualsevol modificació o ampliació d'una activitat gaudirà d'una bonificació del 50% de la tarifa que correspondria si es tractés d'una nova activitat.

2.- Les peticions de noves llicències o formulació de noves comunicacions o declaracions responsables en un local, sempre que siguin causades pel trasllat de l'emplaçament de l'activitat dins del municipi gaudiran d'una bonificació d'un 50% de la



Ajuntament de Begur

tarifa que correspondria si es tractés d'una activitat nova. Serà requisits necessari que el titular de l'activitat sigui el mateix en l'anterior local i en el nou, que l'activitat desenvolupada sigui la mateixa i que es tramiti la baixa efectiva de l'activitat en el local on s'exerceix anteriorment.

3.- Gaudiran d'una bonificació del 50% de la quota municipal els subjectes passius que s'iniciïn una nova activitat i que l'exercici d'aquesta activitat suposi l'ocupació de dues persones de manera interrompuda durant un termini d'un any des de l'inici de l'activitat. En cas que l'activitat es desenvolupi en un local de superfície construïda inferior a 120m² es gaudirà la bonificació si l'activitat suposa l'ocupació d'una persona de manera ininterrompuda durant un termini d'un any des de l'inici de l'activitat. Aquesta bonificació ha de ser sol·licitada una vegada transcorregut un any de l'inici de l'activitat i la seva estimació suposarà la devolució del 50% de la quota ingressada. A la sol·licitud s'haurà d'aportar la documentació de cotització dels treballadors a la Seguretat Social i altra documentació que sigui requerida i que justifiqui el compliment de l'objectiu d'ocupació.

Article 7. Canvis de titularitat

1.- Els canvis de titular, cessió o traspàs del negoci, sempre que no es tracti d'una simple actualització de registre o comprovació municipal de la continuïtat en els mateixos termes i sense cap modificació pel nou titular, tributaran en un 25% de la quota base corresponent a l'activitat.

2.- Els canvis de titularitat de les activitats entre familiars de primer grau tributaran al 50% de la tarifa prevista a l'apartat anterior.

Article 8. Acreditament.

1.- La taxa s'acredita i neix l'obligació de contribuir quan s'inicia l'activitat municipal que consisteix el fet imposable. A aquest efecte, s'entendrà iniciada l'activitat.

En les obertures sotmeses a comunicació prèvia i declaració responsable i control posterior, en la data de presentació de l'escrit de comunicació prèvia o declaració responsable prèvies a l'inici de l'activitat.

En les obertures sotmeses a llicència o control previ, en la data de presentació de la sol·licitud de la llicència d'obertura.

En els casos en què l'obertura s'hagués efectuat sense la presentació de la comunicació prèvia o la declaració responsable o en el seu cas sense haver obtingut l'oportuna llicència i també quan l'activitat no estigui plenament emparada, la taxa s'acreditarà quan s'iniciï efectivament l'activitat municipal que porti a determinar si l'activitat reuneix o no les condicions exigibles, amb independència de l'inici de l'expedient administratiu que es pugui instruir per autoritzar l'obertura de l'establiment o per evitar el seu tancament en el cas que aquesta obertura no fos autoritzable.

2.- L'obligació de contribuir sorgeix independentment per cadascun dels locals a on es realitzi l'activitat subjecte al procediment de comunicació prèvia o declaració responsable (fàbriques, tallers, oficines, magatzems i dependències de qualsevol mena).

3.- Una vegada nascuda l'obligació de contribuir, no estarà afectada de cap manera per la denegació de la llicència sol·licitada o per la seva concessió supeditada a la modificació de les condicions de l'establiment, ni per la renúncia o desistiment del sol·licitant després de concedir la llicència.



Ajuntament de Begur

Article 9. Declaració.

1.- Les persones interessades en l'obtenció d'una llicència d'obertura d'establiment industrial o mercantil presentaran, prèviament, en el Registre General, la sol·licitud corresponent, on especificaran l'activitat o activitats que es realitzaran en el local i adjuntaran el contracte de lloguer o el títol d'adquisició del local, tot indicant, en aquest darrer cas, si el local no tingués assignat cap valor cadastral, el preu d'adquisició o si s'escau el seu import de construcció.

2.- Si després d'haver estat formulada la sol·licitud de llicència l'establiment o s'alteraven les condicions projectades per aquest establiment o bé s'ampliava el local inicialment aquestes modificacions s'hauran de notificar a l'administració municipal amb el mateix detall i el mateix abast que s'exigeixen en la declaració prevista en el número anterior.

Article 10. Liquidació i ingress.

1.- Quan ha acabat l'activitat municipal i s'ha dictat la resolució municipal que procedeix sobre la llicència d'obertura, es practicarà la liquidació corresponent per la taxa, que es notificarà al subjecte passiu per al seu ingrés directe a les arques municipals fent servir els mitjans de pagament i els terminis que fixa el Reglament General de Recaptació.

2.- Quan el subjecte passiu sigui propietari, usufructuari o concessionari de l'establiment i el local no tingui un valor cadastral determinat hom practicarà una liquidació provisional present com a base imposable el valor d'adquisició o, si s'escau, l'impost de construcció del local esmentat.

Després d'haver fixat el valor cadastral, es realitzarà la liquidació definitiva que correspongui i de la seva quota se'n deduirà la que s'ha liquidat en provisional i la diferència s'ingressarà a les arques municipals o, si fos procedent, es retornarà d'ofici a l'interessat l'excés ingressat per conseqüència de la liquidació provisional.

Article 11. Infraccions i sancions.

En tot allò relatiu a la qualificació d'infraccions tributàries i de les sancions que els corresponguin en cada cas, hom s'ajustarà al que disposen l'article 77 i ss. de la Llei General Tributària.



Ajuntament de Begur

ORDENANÇA FISCAL NÚM. 12. TAXA DE CEMENTIRI MUNICIPAL.

Article 1. Fonament i naturalesa.

En ús de les facultats concedides pels articles 133.2 i 142 de la Constitució i per l'article 106 de la Llei 7/1985, de 2 d'abril, Reguladora de les Bases de Règim Local i de conformitat amb el que disposa en els articles 15 al 19 de la Llei 2/2004, de 5 de març, que aprova el text refós de la Llei Reguladora de les Hisendes Locals, aquest Ajuntament estableix la taxa de cementiri municipal, que es regirà per aquesta ordenança fiscal, les normes de la qual s'atenen al que disposa l'article 57 de l'esmentada Llei 2/2004.

Article 2. Fet imposable.

Constitueix el fet imposable de la taxa de prestació dels serveis del cementiri municipal, com són:

- Assignació d'espais per a enterraments.
- Permisos de construcció de panteons o de sepultures.
- Ocupació d'aquests panteons o sepultures.
- Reducció, incineració.
- Moviments de làpides.
- Col·locació de làpides, reixes i guarniments.
- Conservació dels espais destinats al descans dels difunts i qualsevol altres que, de conformitat amb el que es preveu en el Reglament de Policia Sanitària Mortuòria siguin convenients o s'autoritzi a instància de part.
- Transmissió del dret funerari: intervivos i mortis causa.
- Expedició de títols funeraris.”

Article 3. Subjecte passiu.

Són subjectes passius contribuents els sol·licitants de la concessió de l'autorització o de la realització del servei i, si s'escau, els titulars de l'autorització concedida.

Article 4. Responsable.

1.- Respondran solidàriament de les obligacions tributàries del subjecte passiu les persones físiques o jurídiques a què es refereixen els articles 38.1 i 39 de la Llei General Tributària.

2.- Seran responsables subsidiaris els administradors de les societats i els síndics, els interventors o liquidadors de fallides, concursos, societats i entitats en general en el supòsits i amb l'abast que assenyala l'article 40 de la Llei General Tributària.

Article 5. Exempcions subjectives.

Estaran exemptes els serveis que es realitzin arran de:

- a) Els enterraments dels asilats procedents de la Beneficència, sempre que la conducció es verifiqui per compte dels establiments esmentats i sense cap pompa fúnebre pagada per la família dels finats.
- b) Els enterraments de cadàvers de pobres de solemnitat.
- c) Les inhumacions que ordeni l'autoritat judicial i que s'efectuïn en la fossa comuna.

Article 6. Quota tributària.

La quota tributària es determinarà per l'aplicació de la tarifa següent:



Ajuntament de Begur

Epígraf primer. Assignació de sepultures, nínxols i columbaris.

a) Nínxols temporals a 50 anys, per unitat	900,00 €
b) Per columbari	225,00 €
c) Per expedició de títol de nínxol, per unitat	20,00 €
d) Per transmissió intervivos del dret funerari	20,00 €
e) Per transmissió mortis causa del dret funerari	20,00 €

Epígraf segon. Assignació de terrenys per a mausoleus i panteons.

- a) Mausoleus, per metre quadrat de terreny.
- b) Panteons, per a metre quadrat de terreny.

Epígraf tercer. Permisos de construcció de mausoleus i panteons.

- a) Permís per construir panteons.
- b) Permís per construir sepultures
- c) Permís d'obres de modificació de panteons
- d) Permís d'obres de reparació o de dignificació en panteons

Epígraf quart. Col·locació de làpides, reixes i guarniments.

- a) Per cada làpida en nínxol o sepultura de propietat:

Per boca	33 €
Per dues boques	50 €
Per tres boques	65 €
Per quatre boques	80 €

- b) Per la col·locació de guarniments, jardineres, marcs, etc., en nínxols:

Per unitat	35 €
------------	------

- c) Per cada revestit de sepultures en ciment, granit, o material anàleg, sempre que no es formi capella o panteó:

Per unitat	70 €
------------	------

- d) Obertura i/o tancament d'un nínxol:

Per cada boca	25 €
---------------	------

- e) Obertura i/o tancament d'un panteó o cripta:

Per unitat	120 €
------------	-------

- f) Treball paleta i material:

Per unitat	55 €
------------	------

Epígraf cinquè. Registre de permutes i transmissions.

- a) Inscripció en els registres municipals de cada permuta que es concedeixi de sepultures o nínxols dins el cementiri
- b) Per cada inscripció en els registres municipals de transmissió de les concessions a perpetuïtat de tota mena de sepultures o nínxols, a títol d'herència entre pares, cònjuges i fills
- c) Per inscripció de les altres transmissions de les concessions a perpetuïtat de tota mena de sepultures o nínxols:

Epígraf sisè. Inhumacions.

- a) En mausoleu o panteó:

Per unitat	5 €
------------	-----

- b) En sepultura o nínxol perpetus:

Per unitat	5 €
------------	-----



Ajuntament de Begur

c) En sepultura o nínxol temporal:

Per unitat	5 €
------------	-----

d) En sepultura o nínxol de pàrvuls i fetus temporal:

Per unitat	5 €
------------	-----

e) En nínxols de pàrvuls i fetus temporals:

Per unitat	5 €
------------	-----

f) En columbari:

Per unitat	5 €
------------	-----

Quan es tracti de la inhumació de fetus dins del mateix fèretre ocupat pel cadàver de la mare, es pagaran els drets corresponents a una sola inhumació.

Les restes de cadàvers inhumats en qualsevol mena de sepultura podran passar al columbari, si així se sol·licita, sense pagar cap dret de cap classe, sempre que la sepultura quedi completament lliure, i totes les operacions aniran a càrrec de l'Ajuntament i la sepultura desocupada revestirà al seu favor.

De cadàvers De restes

Epígraf setè. Exhumacions.

- De mausoleu i de panteó.
- De sepultura perpètua.
- De sepultura temporal.
- Parvulari perpetu.
- Parvulari temporal.

Epígraf vuitè. Incineració, reducció i trasllat

a) Incineració de cadàvers i restes:

Per unitat	20 €
------------	------

b) Reducció de cadàvers i restes:

Per unitat	20 €
------------	------

c) Trasllat de cadàvers i restes:

Per unitat	35 €
------------	------

Epígraf novè. Moviment de làpides i tapes.

- En mausoleu.
- En panteó.
- En sepultures perpètues.
- En nínxols perpetus.

El moviment de làpides o tapes en les diferents sepultures l'efectuarà el personal de l'Ajuntament. Si aquestes operacions les efectuaven els particulars pel seu compte i amb obres designats per ells, les tarifes es reduiran en un 50 per cent de les que es consignen a aquests efectes.

Epígraf desè. Conservació i neteja.

- Per retirada de terra i runes amb motiu de la neteja de sepultures en panteons a perpetuïtat, sol·licitada pel seu concessionari.
- Per conservació i manteniment de:

Nínxol	14,00 €
Panteó	75,00 €
Tomba	23,00 €
Columbari	10,00 €



Ajuntament de Begur

Article 7. Acreditament.

La taxa s'acredita i neix l'obligació de construir quan s'iniciï la realització dels serveis subjectes a gravamen i s'entendrà a aquests efectes, que l'esmentat inici es produeix quan aquests es sol·licitin.

Article 8. Declaració, liquidació i ingrés.

1.- Els subjectes passius sol·licitaran la prestació dels serveis de què es tracti. La sol·licitud de permís per a la construcció de mausoleus i panteons s'acompanyarà del projecte i la memòria corresponents, autoritzats per un facultatiu competent.

2.- Cada servei serà objecte de liquidació individual i autònoma, que es notificarà, una vegada s'hagi realitzat aquest servei, per al seu ingrés directe en les arques municipals en la forma i els terminis que assenyala el Reglament General de Recaptació.

Article 9. Infraccions i sancions.

En tot allò relatiu a la qualificació d'infraccions tributàries i de les sancions que els corresponguin en cada cas, hom s'ajustarà al que disposen els articles 77 i ss. de la Llei General Tributària.



Ajuntament de Begur

ORDENANÇA FISCAL NÚM. 13. TAXA DE CLAVEGUERAM.

Substituïda per l'ordenança municipal reguladora de la prestació patrimonial de caràcter públic no tributari dels serveis municipals de subministrament d'aigua potable i de clavegueram.



Ajuntament de Begur

ORDENANÇA FISCAL NÚM. 14. TAXA PER RECOLLIDA I ELIMINACIÓ D'ESCOMBRARIES.

Article 1. Fonament i naturalesa.

A l'empara del previst als articles 57 i 20-4 s) del Text refós de la Llei reguladora de les hisendes locals, aprovat per Reial Decret legislatiu 2/2004, de 5 de març (TRHL) i de conformitat amb el que disposen els articles 15 a 19 d'aquest Text legal i del Decret legislatiu 1/2009, pel qual s'aprova el text refós de la Llei reguladora dels residus, l'Ajuntament estableix la taxa per la prestació dels serveis de recollida, tractament i eliminació d'escombraries i altres residus sòlids, urbans i assimilats que es regirà per aquesta ordenança i per la normativa concordant aplicable.

Article 2. Fet aplicable.

1.- Constitueixen el fet imposable de la taxa la prestació del servei de recollida, transport, tractament, eliminació d'escombraries i altres residus municipals i assimilats a aquesta prestació, als domicilis particulars, per les activitats industrials, comercials, de serveis i professionals i totes aquelles altres tasques que integren el concepte de gestió establert a l'article 40 del text refós de la Llei reguladora de residus de Catalunya, aprovat per Decret legislatiu 1/2009, de 21 de juliol.

2.- També constitueix el fet imposable de la taxa la utilització de la deixalleria municipal per part de les persones físiques i jurídiques.

Article 3. Subjecte passiu.

1.- Són subjectes passius d'aquesta taxa, en concepte de contribuent, les persones físiques i jurídiques, així com les entitats a què es refereix l'article 35-4 de la Llei General Tributària:

- a) Que ocupen o utilitzen un habitatge que té posat a la seva disposició la prestació del servei per part de l'Ajuntament i que resultin beneficiades pel mateix, ja sigui a títol de propietari, d'usufructuari, d'arrendatari o qualsevol altre.
- b) Que ocupen o utilitzen un local, un establiment o similar a on es duu a terme una activitat econòmica, (comercial, professional o industrial), que té posat a la seva disposició del servei per part de l'Ajuntament i que resultin beneficiades pel mateix, ja sigui a títol de propietat, d'usufructuari, d'arrendatari o qualsevol altre.
- c) Que essent propietari d'un habitatge, local o establiment o similar tinguin posat a la seva disposició la prestació del servei per part de l'Ajuntament, encara que no se'n faci ús.

2.- Tindrà la condició de subjecte passiu substituït del contribuent en els supòsits a) i b) anterior, els propietaris dels habitatges, locals o establiments el qual podran repercutir les quotes satisfetes sobre els usuaris que són beneficiaris del servei, tal com estableix l'article 23-2 del TRHL.

3.- La taxa es liquida per cada unitat de local, d'establiment o d'habitatge encara que no figurei així en el cadastre de béns immobles de naturalesa urbana.

4.- Es subjecte passiu de la taxa que s'estableix en l'apartat segon de l'article anterior, les persones físiques i jurídiques que utilitzin el servei municipal de deixalleria i que es dediquin al comerç o a la indústria.



Ajuntament de Begur

Article 4. Responsables.

1.- Respondran solidàriament de les obligacions tributàries del subjecte passiu les persones físiques i jurídiques a què es refereix l'article 42 de la Llei General Tributària.

2.- Seran responsables subsidiaris els administradors de les societats i els síndics, els interventors o liquidadors de fallides, concursos, societats i entitats en general, en els supòsits i amb l'abast que assenyala l'article 43 de la Llei General Tributària.

Article 5. Bonificacions.

1.- El subjecte passiu tindrà dret a una bonificació de la quota en els següents casos:

	Bonificació
a) Els habitatges en que el total de rendes de tots els membres de la unitat familiar no excedeixi de 7.500 €/anuals.	50 %
b) Per les activitats econòmiques el titular de les quals acrediti que disposa d'una certificació de gestió ambiental que inclou els residus generats (ISO 14000 o EMAS o Distintiu de Garantia de Qualitat Ambiental).	80 %
c) Els establiments i locals dedicats al comerç (epígraf 2 i 3) i els hotels de menys de 15 habitacions que restin oberts al públic, com a mínim durant 10 mesos a l'any.	20 %
d) Habitatges que disposin d'un sistema de compostatge de residus orgànics	25 %

2.- Aquestes bonificacions tenen caràcter pregat per la qual cosa caldrà sol·licitar-les i acreditar el compliment de les condicions establertes.

3.- La forma d'acreditar la procedència d'aquestes bonificacions serà la següent:

Apartat a) – Informe de la Policia Local.

Apartat b) – Declaració de renda. Si no està obligat a prestar declaració de renda, documentació acreditativa dels ingressos de la unitat familiar (salari, pensions, lloguers, rendiments bancaris i altres rendes).

Apartat c) – Certificat que acrediti que l'activitat està certificada segons els sistemes de gestió ambiental EMAS o ISO 14000 emesos per una empresa certificadora acreditat per l'Entitat Nacional d'Accreditació (ENAC) o bé que els serveis han estat reconeguts amb el Distintiu de Garantia de Qualitat Ambiental pel Departament competent de la Generalitat de Catalunya.

Apartat d) – Certificat d'inici i tancament d'activitat.

4.- En qualsevol dels supòsits de bonificació, caldrà acreditar haver liquidat prèviament la taxa i no tenir cap deute amb l'Administració Municipal, per cap concepte.

Article 6. Quota tributària.

1.- La base de la taxa pel servei de recollida, transport, tractament, eliminació d'escombraries i d'altres residus sòlids urbans serà la unitat d'habitatge, o la unitat de local o establiment.

2.- A aquests efectes s'estableixen les tarifes següents:



Ajuntament de Begur

Epígraf primer.- Habitatges

Per habitatge, pis, apartament, anàleg o similar (anuals) usuaris adherits al servei de recollida porta a porta	180 €
Per habitatge, pis, apartament, anàleg o similar (anuals) usuaris no adherits al servei de recollida porta a porta	250 €
Per habitatge, pis, apartament, anàleg o similar (anuals) usuaris domiciliats a les Urbanitzacions Ses Costes i Casa de Camp	200 €

Epígraf segon.- Activitats d'hostaleria, restauració o similars.

2.1.- ALLOTJAMENTS (hotels, hostals, residències, fondes, etc.)

Hotels de 4 i 5 estrelles (per habitació)	70 €
Hotels de 3 i 2 estrelles (per habitació)	53 €
Resta (per habitació)	40 €

2.2.- CÀMPINGS

Per bungalow	40 €
Per tenda	30 €

2.3.- RESTAURANTS, BARS, CAFETERIES, ESTABLIMENTS DE BEGUDES I ALTRES.

Restaurants fins a 10 taules	935 €
Restaurants fins a 15 taules	1.375 €
Restaurants més de 15 taules	2.002 €
Bars i cafeteries (més de 60 m ²)	1.375 €
Bars i cafeteries (menys de 60 m ²)	770 €
Bars musicals	550 €
Guinguetes i altres instal·lacions a les platges	330 €

* S'inclouen les terrasses.

Epígraf tercer.- Supermercats.

Supermercats de més de 200 m ² .	2.640 €
Supermercats de 100 a 200 m ² .	1.760 €
Supermercats de menys 100 m ² .	1.045 €

Epígraf quart.- Locals, establiments, magatzems dedicats al comerç, a l'indústria o altres activitats industrials, mercantils o professionals.

1.- Intermediaris de comerç, oficines de viatges, gestories, companyies d'assegurances, centres educatius, acadèmies, centres de gimnàstica, activitats auxiliars, serveis tècnics, publicitat, serveis de propietat immobiliària, serveis financers, explotació electrònica, ofimàtica, serveis de lloguer, sales d'exposicions, galeries d'art, serveis fotogràfics, fotocòpies, impremtes, publicitat, bancs, caixes d'estalvis, institucions financeres, consultoris mèdics, serveis de transport, serveis de neteja, serveis de prevenció, transport de viatgers, transport de mercaderies, magatzems de mercaderies, aparcaments i similars.	180 €
2.- Comerç al detall de teixits, roba, llenceria, perfumeria, perruqueries, joguines, paper i derivats, joieria, rellotgeria i similars.	200 €
3.- Comerç al detall de mobles, electrodomèstics, pintura, serralleries, lampisteries, reparació de maquinària, material de construcció, farmàcies, estancs, premsa i similars.	300 €
4.- Comerç al detall de fruites, verdures, pa, vins, begudes, carn, pastisseries, peixateries, jardineria i d'altres productes alimentaris i de	400 €



Ajuntament de Begur

tota classe d'articles, similars i clubs nàutics.	
5.- Comerços i magatzems a l'engròs de les activitats relacionades als apartats anteriors.	700 €
6.- Fabricació i indústries en general de transformació i tractament, indústries de béns de consum: - Fins a 500 m ² - Més de 500 m ²	800 € 1.600 €
7.- Altres locals, establiments comercials o magatzems no expressament tarifats.	220 €

Epígraf cinquè.- Fires i mercats.

Parades de mercat (any)	80 €
Fires d'artesanía o similars (per fira)	80 €

A les activitats de l'epígraf segon, s'entén inclosa l'ocupació de la via pública amb taules i cadires i s'haurà de computar la superfície total o el número de taules per calcular la taxa.

La quota íntegra de la taxa per a la utilització del servei municipal de la deixalleria, serà el següent:

Runa	0,04 €/kg.
Fusta	0,05 €/kg.
Poda	0,04 €/kg.

Epígraf sisè. Jardins comunitaris o similars.

Fins a 400m ²	200 €
De més de 400m ² i fins a 800 m ²	300 €
De més de 800m ²	400 €

Article 7. Període impositiu i acreditament.

1.- El període impositiu és l'any natural i l'obligació de contribuir neix l'1 de gener de cada any.

2.- La taxa s'acredita i neix l'obligació de contribuir des del moment en què s'iniciï la prestació del servei que hom entendrà iniciat quan l'esmentat servei estigui establert en els carrers o llocs on figurin els locals, establiments i habitatges utilitzats pels contribuents subjectes a la taxa.

3.- Per a les activitats exercides en locals o establiments, en el cas d'inici (per primera vegada) o cessament de l'activitat, les quotes es meritran de la següent manera:

- Si l'activitat s'inicia en el primer semestre, s'ingressarà en concepte de taxa corresponent a aquest exercici, la quota íntegra. Si l'activitat s'inicia el segon semestre, es liquidarà la meitat de la quota anual.
- Si l'activitat cessa en el primer semestre l'exercici, procedirà la devolució de la meitat de la quota anual. Si el cessament es produeix en el segon semestre, no procedirà cap devolució.

Article 8. Declaració i ingrés.

1.- Dintre dels trenta dies hàbils següents a la data en què s'acrediti per primera vegada la taxa, els subjectes passius formalitzaran la seva inscripció al Padró i



Ajuntament de Begur

presentaran, a aquest efecte, la declaració d'alta corresponent i ingressaran la quota que correspongui, per autoliquidació.

2.- Quan es conegui d'ofici o per comunicació dels interessats qualsevol variació de les dades que figuren a la matrícula s'hi efectuaran les modificacions corresponents, que tindran efecte a partir del període de cobrament següent al de la data en què s'hagi realitzat la declaració.

3.- Les quotes corresponents als habitatges i locals que tinguin o no activitat econòmica seran exaccionades juntament amb el rebut trimestral corresponent al de la taxa pel servei de subministrament d'aigua potable i la seva gestió recaptatòria s'efectuarà en règim de col·laboració amb l'empresa encarregada de la prestació del servei subministrament d'aigua potable.

4.- Les quotes corresponents als establiments (des de l'epígraf segon a l'epígraf setè), s'exaccionaran a través d'un rebut anual derivat d'un padró específic.

5.- En cas d'habitatges no connectats a la xarxa de subministrament d'aigua potable es realitzarà en únic pagament anual.

6.- Per tal d'evitar la doble imposició, els locals i establiments que disposin de comptador d'aigua propi i independent exclusivament per al negoci separat l'habitatge, no liquidaran la taxa a través de la factura de l'aigua, pel fet de liquidar-la a través del padró específic d'activitats comercial/industrial.

Article 9. Infraccions i sancions.

En tot allò relatiu a la qualificació d'infraccions tributàries i de les sancions que corresponguin en cada cas, hom s'ajustarà al que disposen els articles 77 i següents de la Llei General Tributària, al Reial Decret 2063/2004, de 25 d'octubre, pel qual s'aprova el Reglament general sancionador en matèria tributaria.



Ajuntament de Begur

ORDENANÇA FISCAL NÚM. 15.

TAXA PER INSPECCIÓ DE CALDERES DE VAPOR, MOTORS, TRANSFORMADORS, ASCENSORS, MUNTACÀRREGUES I ALTRES EINES O INSTAL·LACIONS ANÀLEGES I D'ESTABLIMENTS INDUSTRIALS I COMERCIALS.

Article 1. Fonament i naturalesa.

En ús de les facultats atorgades per l'article 106 de la Llei 7/1985, de 2 d'abril, Reguladora de les Bases de Règim Local, i de conformitat amb allò que disposen els articles 15 al 19 de la Llei 2/2004, de 5 de març, que aprova el text refós de la Llei Reguladora de les Hisendes Locals, aquest Ajuntament estableix la taxa per inspecció de calderes, motors, transformadors, ascensors, muntacàrregues i altres eines o instal·lacions anàlegs i d'establiments industrials i comercials que es regirà per aquesta ordenança fiscal, les normes de la qual s'ajusten al que preveu l'article 57 de l'esmentada Llei 2/2004.

Article 2. Fet imposable.

1.- Constitueixen el fet imposable d'aquesta taxa, l'activitat municipal desenvolupada amb motiu de la inspecció dels béns i instal·lacions següents:

- Establiments industrials i comercials i qualsevol altre obert al públic.
- Tota classe d'aparells, motors i instal·lacions d'ús industrials o comercial.
- Tota classe d'aparells, motors i instal·lacions dedicats al servei general i col·lectiu de qualsevol immoble destinat a habitatges.

2.- L'obligació de contribuir neix com a conseqüència de l'efectiva prestació del servei d'inspecció per tècnics idonis municipals per compte de l'Ajuntament.

Article 3. Subjecte passiu.

Estan obligats al pagament les persones naturals i jurídiques:

- Propietaris i posseïdors dels béns o instal·lacions o titulars dels establiments que són objecte d'inspecció.
- Aquelles en favor o per compte de les quals es verifiqui l'explotació dels esmentats béns, instal·lacions o establiments.

Article 4. Responsables.

1.- Responen solidàriament de les obligacions tributàries del subjecte passiu les persones físiques o jurídiques referides als articles 38.1 i 39 de la Llei General Tributària.

2.- Són responsables subsidiaris els administradors de les societats i els síndics, interventors o liquidadors de fallides, concurs, societats i entitats en general, en els supòsits i amb l'abast que assenyala l'article 40 de la Llei General Tributària.

Article 5. Base imposable.

Com a base de l'exacció es prendrà l'import del rebut d'Impost d'Activitats Econòmiques i Industrial de l'exercici anterior.

Article 6.

Les tarifes anuals que s'han d'aplicar seran les següents:



Ajuntament de Begur

Tarifa primera:

Pel servei d'inspecció d'establiments industrials i comercials i altres oberts al públic, el tipus que s'ha d'aplicar sobre la base de gravamen determinada segons l'article anterior, serà del 200 per cent.

Les quotes resultants per l'aplicació d'aquesta tarifa primera són independents i compatibles amb les que es liquiden pels elements gravats per la tarifa segona que estan instal·lats en els mateixos establiments.

Tarifa segona:

Pel servei d'inspecció de motors, calderes de vapor, generadors, transformadors, ascensors, muntacàrregues i altres instal·lacions:

- a) Motors per cada CV o fracció.
- b) Calderes de vapor, generadors, etc. per cada m². o fracció de superfície de calefacció
- c) Transformadors per cada KW
- d) Ascensors, muntacàrregues i similars ,
 - Per cada ascensor
 - Per cada muntacàrregues

Article 7. Exempció, bonificació i no subjecció.

- 1.- No es concedirà cap exempció o bonificació en el pagament d'aquesta taxa.
- 2.- No estan subjectes a inspecció:
 - a) Els aparells electrodomèstics d'ús exclusiu en habitatges.
 - b) Els instruments o les eines de treball portàtils que s'utilitzin per a la realització de treballs a domicili.
 - c) Els elements o els material complementaris acoplats directament als aparells que accionen o serveixen, el conjunt dels quals de caràcter mòbil que pugui realitzar la seva finalitat sense fixar-lo de manera permanent.

Article 8. Pagament.

- 1.- La taxa es considera acreditada simultàniament a la prestació del servei i la seva liquidació i recaptació s'efectuarà per part de les oficines municipals en base a les dades que rebim dels Tècnics Municipals.
- 2.- La prestació del servei es realitzarà amb la periodicitat que determinen les ordenances de policia, però el pagament té caràcter anual, motiu pel qual qualsevol altra inspecció que facin els tècnics municipals d'ofici o per denúncia no suposarà cap pagament de taxa, llevat que, en el cas de la denúncia, el resultat de la inspecció confirmi el fet denunciat.
- 3.- Tampoc no produirà pagament de la taxa les inspeccions practicades en els establiments, els elements o els béns objecte d'aquesta ordenança durant l'exercici en què s'ha satisfet, respectivament, l'impost d'instal·lacions, construccions i obres i de llicència d'obertura d'establiments.

Article 9. Normes de gestió.

- 1.- L'administració municipal censarà i efectuarà les modificacions que siguin procedents per altes, baixes i modificacions dels establiments, béns i instal·lacions objectes d'inspecció, en base a les llicències o actes que lliuri o estengui amb motiu



Ajuntament de Begur

d'aplicar la taxa per l'atorgament de llicència per instal·lacions, construccions i obres i per l'obertura d'establiments.

2.- Si, en efectuar-se les inspeccions, es comproven elements que han sofert alteració o l'existència d'altres i, en ambdós casos, aquestes operacions s'han realitzat sense l'oportuna llicència municipal, els interessats estan obligats al pagament de l'exacció que correspongui d'acord amb aquesta ordenança, sense perjudici de la sanció corresponent per haver-se efectuat les modificacions o instal·lacions sense la necessària llicència municipal.

Article 10.

1.- El fet de la inspecció i el seu resultat els ha de reflectir documentalment el tècnic inspector, el qual elaborarà les actes de reconeixement i inspecció, corresponents, per triplicat, i que lliurarà una al subjecte passiu o al seu representant, l'altre la trametrà a la dependència municipal que porti la gestió fiscal de la taxa i la tercera restarà a l'oficina tècnica, com a justificant del servei realitzat.

2.- El titular dels béns o elements objectes d'inspecció o el seu representant tenen l'obligació de conservar l'exemplar de l'acta d'inspecció i d'exhibir-la a requeriment dels agents de l'autoritat municipal.

Article 11.

L'Ajuntament respon de l'actuació dels seus tècnics inspectors i dels danys i perjudicis que produeixin als béns i drets dels particulars, com a conseqüència del funcionament normal o anormal dels serveis públics d'inspecció sempre que:

- a) No es tracti d'un cas de força major.
- b) El dany sigui efectiu, material i individualitzat.
- c) S'hagin pagat els drets o taxes corresponents pel servei d'inspecció realitzat.
- d) La inspecció s'hagi realitzat en la forma correcta, sense falta que es pugui imputar al mateix administrat.
- e) El sinistre s'hagi produït en el període a què es refereixi l'efectivitat de l'actuació inspectora d'acord amb les ordenances de policia administrativa corresponents.

Article 12. Infraccions i sancions.

Es un cas especial d'infracció, qualificat de simple infracció, el fet de no conservar ni tenir a disposició dels agents municipals les actes d'inspecció a què es refereix l'article 10.

Article 13.

En tota matèria qualificada d'infracció tributària i les sancions que en cada cas els corresponguin s'estarà a allò que disposen els articles 77 i següents de la Llei General Tributària.



Ajuntament de Begur

ORDENANÇA FISCAL NÚM. 16. TAXA PER RETIRADA DE VEHICLES ABANDONATS O ESTACIONATS DEFECTUOSAMENT O ABUSIVAMENT A LA VIA PÚBLICA.

Fonament i naturalesa.

Article 1.

En ús de les facultats atorgades per l'article 106 de la Llei 7/1985, de 2 d'abril, Reguladora de les Bases de Règim Local, i de conformitat amb el que disposen els articles 15 al 19 de la Llei 2/2004, de 5 de març, que aprova el text refós de la Llei Reguladora de les Hisendes Locals, aquest Ajuntament estableix la taxa per retirada de vehicles abandonats o estacionats defectuosament o abusivament a la via pública, que es regeix per aquesta ordenança fiscal, les normes de la qual s'ajusten al que preveu l'article 57 de l'esmentada Llei 2/2004.

Article 2. Fet imposable.

Constitueix el fet imposable d'aquesta taxa la prestació del servei de retirada de vehicles, els conductors o propietaris dels quals, havent estat advertits per mobilitzar-los, no corregeixin la deficiència que ha motivat la mesura i la permanència d'un vehicle abandonat o estacionat abusivament a la via pública.

Article 3. Obligació de contribuir.

L'obligació de contribuir neix per l'aplicació de l'article 292 del Codi de la Circulació i afecta qualsevol vehicle, el conductor o propietari del qual, havent estat advertit a mobilitzar-lo per l'agent de circulació no corregeix la deficiència causant de l'advertència i la permanència d'un vehicle abandonat al carrer pel fet de trobar-se estacionat a la via pública de manera que impedeixi la circulació, hi signifiqui un perill o la destorbi greument.

Article 4. Subjecte passiu.

En són subjectes passius els propietaris dels vehicles retirats, que estan obligats a pagar les tarifes assenyalades, amb independència de la multa que correspongui, segons la infracció comesa.

Article 5. Tarifes.

Les tarifes que s'han d'aplicar són les següents:

Vehicles i automòbils	110,00 €
Motocicletes	66,00 €
Remolcs i embarcacions	44,00 €
Parany per a la immobilització de vehicles	55,00 €
Parany per a la immobilització de motocicletes	27,50 €
Dipòsit i pupil·latge per dia o fracció	
- vehicles	3,00 €
- motocicletes	1,00 €
- Remolcs i embarcacions	1,00 €
Per enganxament dels vehicles amb grua :	
- Turismes i automòbils	55,00 €
- Motocicletes	33,00 €
- Altres	33,00 €



Ajuntament de Begur

Article 6. Normes de gestió i recaptació.

El pagament de la taxa s'exigeix en el moment de la prestació del servei.

L'import de la taxa es fa efectiu a l'oficina corresponent contra el lliurament d'un comprovant que dóna l'Ajuntament o mitjançant un sistema automàtic.

Els imports recaptats s'ingressen diàriament als comptes restringits oberts amb aquest objecte i es liquiden a la Tresoreria Municipal amb la periodicitat que determini l'Ajuntament.

Article 7. Infraccions i sancions.

Els funcionaris municipals encarregats del cobrament a les oficines corresponents són responsables de la defraudació que es pugui produir en l'expedició dels comprovants referits, amb la penalització conseqüent d'acord amb les disposicions legals vigents.



Ajuntament de Begur

ORDENANÇA FISCAL NÚM. 17. TAXA PER OCUPACIONS DEL SUBSÒL, EL SOL I LA VOLADA DE LA VIA PÚBLICA.

Article 1. Fonament i naturalesa.

A l'empara del previst als articles 58 i 20.3.e) i 20.3.k) de la Llei 2/2004, de 5 de març, aprova el text refós de la Llei Reguladora de les Hisendes Locals, de conformitat amb el que disposen els articles 15 a 19 d'aquest text legal, aquest Ajuntament estableix la taxa per ocupacions del subsòl, el sòl i la volada de la via pública que es regirà per la present Ordenança fiscal.

Article 2. Fet imposable.

Constitueix el fet imposable de la taxa la utilització privativa o l'aprofitament especial del domini públic local que deriva de les ocupacions del subsòl, el sòl i la volada de la via pública que s'especifiquen en les tarifes que es contenen a l'article 6 d'aquesta Ordenança.

Article 3. Subjectes passius.

1.- Són subjectes passius les persones físiques i jurídiques, així com les entitats a què es refereix l'article 33 de la Llei General Tributària, a favor de les quals s'atorguin les llicències d'ocupació, o els que es beneficiïn de l'aprofitament, si és que es va procedir sense l'autorització corresponent.

2.- Els subjectes passius que resideixin a l'estranger durant més de sis mesos de cada any natural, estaran obligats a designar un representant com a domicili en territori espanyol, als efectes de les seves relacions amb l'Hisenda Pública.

Article 4. Responsables.

1.- Responen solidàriament de les obligacions tributàries totes les persones que siguin causants d'una infracció tributària o que col·laborin a cometre-la.

2.- Els coparticipants o cotitulars de les Entitats jurídiques o econòmiques a què es refereix l'article 33 de la Llei General Tributària respondran solidàriament en proporció a les seves respectives participacions de les obligacions tributàries d'aquestes Entitats.

3.- En el cas de societats o entitats dissoltes i liquidades, les seves obligacions tributàries pendents es transmetran als socis o partícips en el capital, que respondran d'elles solidàriament i fins el límit del valor de la quota de liquidació que se'ls hagués adjudicat.

4.- Els administradors de persones jurídiques que no van realitzar els actes de la seva incumbència per al compliment de les obligacions tributàries d'aquelles respondran subsidiàriament dels deutes següents:

- a) Quan s'ha comès una infracció tributària simple, de l'import de la sanció.
- b) Quan s'ha comès una infracció tributària greu, de la totalitat del deute exigible.
- c) En supòsits de cessament de les activitats de la societat, de l'import de les obligacions tributàries pendents en la data de cessament.

5.- La responsabilitat s'exigirà en tot cas en els termes i d'acord amb el procediment previst a la Llei General Tributària.



Ajuntament de Begur

6.- Quan la utilització privativa o l'aprofitament especial porti aparellada la destrucció o deteriorament del domini públic local, el beneficiari, sense perjudici del pagament de la taxa a que hagués lloc, estarà obligat al reintegrament del cost total de les respectives despeses de reconstrucció o reparació i al dipòsit previ del seu import.

Si els danys fossin irreparables, l'Ajuntament serà indemnitzat en quantia igual al valor dels bens destruïts o l'import del deteriorament dels danyats.

L'Ajuntament no podrà condonar total ni parcialment les indemnitzacions i reintegrament a què es refereix el present apartat.

Article 5. Beneficis fiscals.

1.- L'Estat, les Comunitats Autònoms i les Entitats locals no estaran obligats al pagament de la taxa quan sol·licitin llicència per a gaudir del aprofitaments especials necessaris per als serveis públics de comunicacions que exploten directament i per a altres usos que immediatament interessin a la seguretat ciutadana o a la defensa nacional.

2.- No s'aplicarà bonificacions ni reduccions per a la determinació del deute.

Article 6. Quota tributaria.

1.- La quantia de la taxa serà el resultat d'aplicar les tarifes contingudes als apartats següents:

Conduccions soterrànies d'aigua, gas i línies telefòniques i d'electricitat, per ml. a l'any	0,70 €
Bàscules automàtiques per pesar persones i aparells de venda automàtica, per unitat i any	50,00 €
Cambres de registre per m2. o fracció a l'any	80,00 €
Caixes automàtiques o caixes permanents de les entitats Bancàries i Caixes d'Estalvis per unitat	100,00 €
Cables conductors d'electricitat d'alta tensió que facin volada, per ml. de cable a l'any	6,00 €
Cables conductors d'electricitat de baixa tensió i de telèfon que facin volada sobre la via pública per ml. de cable a l'any	3,00 €
Per cada mòdul d'amarratge de línia d'electricitat	5,00 €
Pals o suports col·locats a la via pública de qualsevol diàmetre, per cada un a l'any	100,00 €
Aparells d'aire condicionat, per cada un a l'any	100,00 €
Caixers automàtics annexes a establiments de crèdits que donin directament a la via pública. Preu per unitat/any	200,00 €
Banderoles, rètols i similars als fanals, per unitat i dia.	0,50 €
Quota mínima	200,00 €
Expositors verticals de productes i articles de venda, penjats a les portes o façanes o recolzats al terra, per metre lineal o fracció a l'any :	30,00 €
Pancartes, amb finalitat comercial, prèvia autorització, per metre quadrat o fracció, a l'any	250,00 €

2.- Quan per a l'autorització de la utilització privativa s'utilitzin procediments de licitació pública, l'import de la taxa vindrà determinat pel valor econòmic de la proposició sobre la que recaigui la concessió, autorització o adjudicació.



Ajuntament de Begur

Article 7. Acreditament.

1.- La taxa s'acreditarà quan s'iniciï la utilització privativa o l'aprofitament especial, moment que, a aquests efectes, s'entén que coincideix amb el de concessió de la llicència, si la mateixa fou sol·licitada.

2.- Sense perjudici del previst en el punt anterior, serà precís dipositar l'import de la taxa quan es presenti la sol·licitud d'autorització per a gaudir de les ocupacions del domini públic local regulades a l'article anterior.

3.- Quan s'ha produït l'ús privatiu o aprofitament especial regulat en aquesta Ordenança sense sol·licitar llicència, l'acreditament de la taxa té lloc en el moment de l'inici d'aquest aprofitament.

Article 8. Període impositiu.

1.- Quan l'aprofitament especial hagi de durar menys d'un any, el període impositiu coincidirà amb aquell determinat en la llicència municipal.

2.- Quan la duració temporal de l'aprofitament especial s'estengui a varis exercicis, l'acreditament de la taxa tindrà lloc l'1 de gener de cada any i el període impositiu comprendrà l'any natural, excepte en els supòsits d'inici o cessament en la utilització privativa o aprofitament especial, en què s'aplicarà el previst en els apartats següents:

3.- Quan s'iniciï l'activitat en el primer semestre, s'abonarà en concepte de taxa corresponent a aquell exercici la quota íntegra. Si l'inici de l'activitat té lloc en el segon semestre de l'exercici es liquidarà la meitat de la quota anual.

4.- Si es cessa en l'activitat durant el primer semestre de l'exercici procedirà la devolució parcial de la quota (la meitat). Si el cessament té lloc en el segon semestre, no procedirà retornar quantitat alguna.

5.- Quan no s'autoritzi l'aprofitament especial o per causes no imputables al subjecte passiu, no es pugui dur a terme el mateix, procedirà la devolució de l'import satisfet.

Article 9. Règim de declaració i ingrés.

1.- La taxa s'exigirà en règim d'autoliquidació.

2.- Quan es presenta la sol·licitud d'autorització per a gaudir de la utilització privativa o aprofitament especial es presentarà degudament complimentat l'imprès d'autoliquidació de la taxa. Alternativament, poden presentar-se en el Servei Municipal competent els elements de la declaració a l'objecte que el funcionari municipal competent presti l'assistència necessària per a determinar el deute.

3.- S'expedirà un abonaré a l'interessat, a l'objecte que pugui satisfer la quota en aquell moment, o en el termini de deu dies, en els llocs de pagament indicats en el propi abonaré.

4.- Tractant-se d'utilitzacions que es realitzen al llarg de varis exercicis, el pagament de la taxa s'efectuarà en el primer trimestre de cada any. Amb la finalitat de facilitar el pagament, l'Ajuntament remetrà al domicili del subjecte passiu un document apte per a permetre el pagament en entitat bancària col·laboradora. No obstant, la no recepció del



Ajuntament de Begur

document de pagament esmentat no invalida l'obligació de satisfer la taxa en el període determinat per l'Ajuntament en el seu calendari fiscal.

5.- El subjecte passiu podrà sol·licitar la domiciliació del pagament de la taxa, en aquest cas, s'ordenarà el càrrec en compte bancari durant l'última desena del període de pagament voluntari.

Article 10. Notificacions de les taxes.

1.- En supòsits d'aprofitaments especials continuats que s'estenguin a varis exercicis, la primera liquidació té caràcter periòdic, es notificarà personalment al sol·licitant junt amb l'alta en el registre de contribuents. La taxa d'exercicis successius es notificarà col·lectivament, mitjançant l'exposició pública del padró en el tauler d'anuncis de l'Ajuntament, pel període que es publicarà en el Butlletí Oficial de la Província.

2.- A l'empara del que preveu la Disposició Transitòria segona de la Llei 25/1998, les taxes de caràcter periòdic regulades en aquesta Ordenança que són conseqüència de la transformació dels anteriors preus públics no estan subjectes al requisit de notificació individual, sempre que el subjecte passiu de la taxa coincideixi amb l'obligat al pagament del preu públic al que substitueix.



Ajuntament de Begur

ORDENANÇA FISCAL NÚM. 18. TAXA PER APROFITAMENT ESPECIAL DEL DOMINI PÚBLIC LOCAL, A FAVOR D'EMPRESES EXPLOTADORES DE SERVEIS DE SUBMINISTRAMENTS D'INTERÈS GENERAL.

Article 1. Fonament i naturalesa

A l'empara del previst als articles 57 i 24.1.c del text refós de la Llei reguladora de les hisendes locals, aprovat pel Reial Decret Legislatiu 2/2004, de 5 de març, es regula la taxa per utilització privativa o aprofitaments especials constituïts en el sòl, subsòl o volada de les vies públiques municipals, a favor d'empreses explotadores de serveis de subministraments que resultin d'interès general o afectin la generalitat o una part important del veïnat, que es regirà per la present Ordenança fiscal.

Article 2. Fet imposable

1.- Constitueix el fet imposable de la taxa el gaudiment de la utilització privativa o els aprofitaments especials constituïts en el sòl, subsòl o volada de les vies públiques municipals, a favor d'empreses o entitats que utilitzen el domini públic per a prestar els serveis de subministraments que resultin d'interès general o afectin la generalitat o una part important del veïnat.

2.- L'aprofitament especial del domini públic es produirà sempre que per a la prestació del servei de subministrament calgui utilitzar una xarxa que materialment ocupa el sòl, subsòl o volada de les vies públiques municipals, amb independència de qui sigui el titular de la xarxa.

3.- En particular, es comprendran entre els serveis referits als apartats anteriors, els subministraments d'aigua, gas, electricitat, telefonia fixa i altres mitjans de comunicació diferents de la telefonia mòbil.

4.- El pagament de la taxa regulada en aquesta Ordenança suposa l'exclusió expressa de l'exacció d'altres taxes derivades de la utilització privativa o l'aprofitament especial constituït en el sòl, subsòl o vol de les vies públiques municipals, necessàries per a la prestació dels serveis de subministraments d'interès general.

Article 3. Subjectes passius

1.- Són subjectes passius les empreses o entitats explotadores de serveis de subministrament que resultin d'interès general o afectin la generalitat o una part important del veïnat, tals com les de proveïment d'aigua, subministrament de gas, electricitat, telefonia fixa i altres d'anàlogues, així com també les empreses que explotin les xarxes de comunicació interna mitjançant sistemes de fibra òptica, televisió per cable o qualsevol altra tècnica, independentment del seu caràcter públic o privat. A aquests efectes, s'inclouen entre les empreses explotadores dels dits serveis les empreses distribuïdores i comercialitzadores dels mateixos.

2.- Als efectes de la taxa aquí regulada, tenen la consideració de subjectes passius les empreses o entitats explotadores a què es refereix l'apartat anterior, tant si són titulars de les corresponents xarxes a través de les quals s'efectuïn els subministraments com si, no sent titulars de dites xarxes, ho són de drets d'ús, accés o interconnexió a les mateixes.



Ajuntament de Begur

3.- Les empreses titulars de les xarxes físiques a les quals no els resulti aplicable el que es preveu als apartats anteriors, estan subjectes a la taxa per ocupacions del sòl, el subsòl i la volada de la via pública, regulada en l'Ordenança fiscal corresponent.

Article 4. Successors i responsables

1.- A la mort dels obligats per aquesta taxa, les obligacions tributàries pendents es transmetran als hereus i legataris, amb les limitacions resultants de la legislació civil pel que fa a l'adquisició de l'herència.

Podran transmetre's els deutes acreditats en la data de mort del causant, encara que no estiguin liquidats.

No es transmetran les sancions.

2.- Les obligacions tributàries pendents de les societats i entitats amb personalitat jurídica dissoltes i liquidades es transmetran als socis, copartícips o cotitulars, que quedaran obligats solidàriament fins els límits següents:

- a) Quan no existeixi limitació de responsabilitat patrimonial, la quantia íntegra dels deutes pendents.
- b) Quan legalment s'hagi limitat la responsabilitat, el valor de la quota de liquidació que els correspongui.

Podran transmetre's els deutes acreditats en la data d'extinció de la personalitat jurídica de la societat o entitat, encara que no estiguin liquidats.

3.- Les obligacions tributàries pendents de les societats mercantils, en supòsits d'extinció o dissolució sense liquidació, es transmetran a les persones o entitats que els succeeixin o siguin beneficiàries de l'operació.

4.- Les obligacions tributàries pendents de les fundacions, o entitats a què es refereix l'article 35.4 de la Llei General Tributària, en cas de dissolució de les mateixes, es transmetran als destinataris dels béns i drets de les fundacions, o als partícips o cotitulars de dites entitats.

5.- Les sancions que procedeixin per les infraccions comeses per les societats i entitats a les quals es refereixen els apartats 2, 3, 4 del present article s'exigiran als successors d'aquelles, fins el límit del valor de la quota de liquidació que els correspongui.

6.- Respondran solidàriament del deute tributari les persones o entitats següents:

- a) Les que siguin causants o col·laborin activament en la realització d'una infracció tributària. La seva responsabilitat s'estén a la sanció.
- b) Els partícips o cotitulars de les entitats a què es refereix l'article 35.4 de la Llei General Tributària, en proporció a les seves respectives participacions.
- c) Els que succeeixin per qualsevol concepte en la titularitat d'explotacions econòmiques, per les obligacions tributàries concretes per l'anterior titular i derivades del seu exercici.

S'exceptuen de responsabilitat les adquisicions efectuades en un procediment concursal.

7.- Respondran subsidiàriament del deute tributari:

- a) Els administradors de fet o de dret de les persones jurídiques que no haguessin realitzat els actes necessaris de la seva incumbència per al compliment de les obligacions tributàries, fins els límits següents:



Ajuntament de Begur

- Quan s'han comès infraccions tributàries respondran del deute tributari pendent i de les sancions.
 - En supòsits de cessament de les activitats, per les obligacions tributàries devengades, que es trobin pendents en la data de cessament, sempre que no haguessin fet el necessari per al seu pagament o haguessin pres mesures causants de la manca de pagament.
- b) Els integrants de l'administració concursal i els liquidadors de societats i entitats que no haguessin realitzat les gestions necessàries per al compliment de les obligacions tributàries acreditades amb anterioritat.

8.- La responsabilitat s'exigirà en tot cas en els termes i d'acord amb el procediment previst a la Llei general tributària.

Article 5. Base imposable

1.- Quan el subjecte passiu sigui titular de la xarxa que ocupa el sòl, subsòl o volada de les vies públiques, mitjançant la qual es produeix el gaudiment de l'aprofitament especial del domini públic local, la base imposable està constituïda per la xifra d'ingressos bruts procedents de la facturació que obtinguin anualment en el terme municipal les empreses o entitats assenyalades en l'article 3r, punts 1 i 2 d'aquesta Ordenança.

2.- Quan per al gaudiment de l'aprofitament especial a què es refereix l'apartat anterior el subjecte passiu hagi utilitzat xarxes alienes, la base imposable de la taxa està constituïda per la xifra d'ingressos bruts obtinguts anualment en el terme municipal minorada en les quantitats que hagi d'abonar al titular de la xarxa, per l'ús de la mateixa.

3.- Als efectes dels apartats anteriors, tenen la consideració d'ingressos bruts procedents de la facturació aquells que, essent imputables a cada entitat, hagin estat obtinguts per la mateixa com a contraprestació pels serveis prestats en aquest terme municipal, en desenvolupament de l'activitat ordinària; només s'exclouran els ingressos originats per fets o activitats extraordinàries.

A títol enunciatiu, tenen la consideració d'ingressos bruts les facturacions pels conceptes següents:

- a) Subministraments o serveis d'interès general, propis de l'activitat de l'empresa, que corresponguin a consums dels abonats efectuats en el Municipi.
- b) Serveis prestats als consumidors necessaris per a la recepció del subministrament o servei d'interès general propi de l'objecte de l'empresa, incloent-hi els enllaços a la xarxa, posada en marxa, conservació, modificació, connexió, desconnexió i substitució dels comptadors o instal·lacions propietat de l'empresa.
- c) Lloguers, canons, o drets d'interconnexió percebuts d'altres empreses subministradores de serveis que utilitzin la xarxa de l'entitat que té la condició de subjecte passiu.
- d) Lloguers que han de pagar els consumidors per l'ús dels comptadors, o altres mitjans emprats en la prestació del subministrament o servei.
- e) Altres ingressos que es facturin pels serveis resultants de l'activitat pròpia de les empreses subministradores.

4.- No s'inclouran entre els ingressos bruts, a aquests efectes, els impostos indirectes que graven els serveis prestats ni les partides o quantitats cobrades per compte de tercers que no constitueixin un ingrés propi de l'entitat que és subjecte passiu de la



Ajuntament de Begur

taxa. Així mateix, no s'inclouran entre els ingressos bruts procedents de la facturació les quantitats percebudes per aquells serveis de subministrament que vagin a ser utilitzats en aquelles instal·lacions que es trobin inscrites en la secció 1a. o 2a. del Registre administratiu d'instal·lacions de producció d'energia elèctrica del Ministeri corresponent, com a matèria primera necessària per a la generació d'energia susceptible de tributació per aquest règim especial.

5.- No tenen la consideració d'ingressos bruts procedents de la facturació els conceptes següents:

- a) Les subvencions públiques d'explotació o de capital que les empreses puguin rebre.
- b) Les indemnitzacions exigides per danys i perjudicis, llevat que siguin compensació o contraprestació per quantitats no cobrades que calgui incloure en els ingressos bruts definits en l'apartat 3.
- c) Els ingressos financers, com ara interessos, dividendes i qualssevol altres de naturalesa anàloga.
- d) Els treballs realitzats per l'empresa per al seu immobilitzat.
- e) Les quantitats procedents d'alienacions de béns i drets que formen part del seu patrimoni.

6.- Les taxes regulades en aquesta Ordenança exigibles a les empreses o entitats assenyalades en l'article 3r, punts 1 i 2 d'aquesta Ordenança, són compatibles amb altres taxes establertes, o que pugui establir l'Ajuntament, per la prestació de serveis o realització d'activitats de competència local, de les quals les esmentades empreses hagin de ser subjectes passius.

Article 6. Tipus i quota tributària

La quantia de la taxa es determina aplicant l'1,5 per 100 a la base imposable definida a l'article 5è d'aquesta Ordenança.

Article 7. Període impositiu i meritació de la taxa

1.- El període impositiu coincideix amb l'any natural, llevat dels supòsits d'inici o cessament en la utilització o aprofitament especial del domini públic local necessari per a la prestació del subministrament o servei, casos en què el període impositiu comprèn des de l'inici fins al cessament efectiu.

2.- La taxa es merita el primer dia del període impositiu.

Article 8. Règim de declaració i d'ingrés.

1.- S'estableix el règim d'autoliquidació per a cada tipus de subministrament, que tindrà periodicitat trimestral i comprendrà la totalitat dels ingressos bruts facturats en el trimestre natural a què es refereixi. El cessament en la prestació de qualsevol subministrament o servei d'interès general, comporta l'obligació de fer constar aquesta circumstància a l'autoliquidació del trimestre corresponent, així com la data de finalització.

2.- La data de la presentació finalitzarà l'últim dia del mes següent o l'immediat hàbil posterior a cada trimestre natural. Es presentarà a l'Ajuntament una autoliquidació per a cada tipus de subministrament efectuat en el terme municipal, especificant el volum d'ingressos percebuts per cada un dels grups integrants de la base imposable, segons detall de l'article 5è.3 d'aquesta Ordenança. L'especificació referida al concepte previst



Ajuntament de Begur

a la lletra c) de l'esmentat article, inclourà la identificació de la empresa o empreses subministradores de serveis a les quals s'hagi facturat quantitats en concepte de peatge.

La quantia total d'ingressos declarats pels subministraments a què es refereix l'apartat a) de l'esmentat article 5è.3 no podrà ser inferior a la suma dels consums registrats en comptadors, o altres instruments de mesura, instal·lats en aquest Municipi.

3.- Les empreses que utilitzin xarxes alienes hauran d'acreditar la quantitat satisfeta als titulars de les xarxes per tal de justificar la minoració d'ingressos a què es refereix l'article 5è.2 de la present Ordenança. Aquesta acreditació s'acompanyarà de la identificació de l'empresa o entitat propietària de la xarxa utilitzada.

4.- S'expedirà un document d'ingrés per a l'interessat, que li permetrà satisfer la quota en els llocs i terminis de pagament que s'hi indiquin.

5.- La presentació de les autoliquidacions després del termini fixat al punt 2 d'aquest article comportarà l'exigència dels recàrrecs d'extemporaneïtat, segons el que preveu l'article 27 de la Llei general tributària.

Article 9. Infraccions i sancions

1.- La manca d'ingrés del deute tributari que resulta de l'autoliquidació correcta de la taxa dins els terminis establerts en aquesta ordenança, constitueix infracció tributària tipificada a l'article 191 de la Llei general tributària, que es qualificarà i sancionarà segons disposa l'esmentat article.

2.- La resta d'infraccions tributàries que es puguin cometre en els procediments de gestió, inspecció i recaptació d'aquesta taxa es tipificaran i sancionaran d'acord amb el que es preveu a la Llei general tributària i a l'Ordenança general de gestió, inspecció i recaptació dels ingressos de dret públic municipals.

Disposició addicional.- Modificació dels preceptes de l'ordenança i de les referències que fa a la normativa vigent, amb motiu de la promulgació de normes posteriors

Els preceptes d'aquesta Ordenança fiscal que, per raons sistemàtiques reproduïen aspectes de la legislació vigent i altres normes de desenvolupament, i aquells en què es facin remissions a preceptes d'aquesta, s'entendrà que són automàticament modificats i/o substituïts, en el moment en què es produeixi la modificació dels preceptes legals i reglamentaris de què porten causa.



Ajuntament de Begur

ORDENANÇA FISCAL NÚM. 19. TAXA PER L'OBERTURA DE SONDATGES O RASES EN TERRENYS D'ÚS PÚBLIC I QUAALSEVOL REMOGUDA EN LA VIA PÚBLICA DEL PAVIMENT DE LES VORERES.

Article 1. Fonament i naturalesa.

A l'empara del previst als articles 58 i 20.3.f) de la Llei 2/2004, de 5 de març, que aprova el text refós de la Llei Reguladora de les Hisendes Locals, de conformitat amb el que disposen els articles 15 a 19 d'aquest text legal, aquest Ajuntament estableix la taxa per obertura de sondatges o rases en terrenys d'ús públic i qualsevol remoguda en la via pública del paviment de les voreres que es regirà per la present Ordenança fiscal.

Article 2. Fet imposable.

Constitueix el fet imposable de la taxa la utilització privativa o aprofitament especial per l'obertura de sondatges o rases en terrenys d'ús públic i qualsevol remoguda del paviment o de les voreres en la via pública, que s'especifica en les tarifes que es contenen a l'article 6 d'aquesta Ordenança.

Article 3. Subjectes passius.

1.- Són subjectes passius les persones físiques i jurídiques, així com les entitats a què es refereix l'article 33 de la Llei General Tributària a favor de les quals s'atorguin les llicències, o els qui es beneficiïn o realitzin els aprofitaments, si és que es va procedir sense l'autorització corresponent.

2.- Els subjectes passius que resideixin a l'estranger durant més de sis mesos de cada any natural, estaran obligats a designar un representant com a domicili en territori espanyol, als efectes de les seves relacions amb l'Hisenda Pública

Article 4. Responsables.

1.- Responen solidàriament de les obligacions tributàries totes les persones que siguin causants d'una infracció tributària o que col·laborin a cometre-la.

2.- Els coparticipants o cotitulars de les Entitats jurídiques o econòmiques a què es refereix l'article 33 de la Llei General Tributària respondran solidàriament en proporció a les seves respectives participacions de les obligacions tributàries d'aquestes Entitats.

3.- En el cas de societats o entitats dissoltes i liquidades, les seves obligacions tributàries pendents es transmetran als socis o partícips en el capital, que respondran d'elles solidàriament i fins el límit del valor de la quota de liquidació que se'ls hagués adjudicat.

4.- Els administradors de persones jurídiques que no van realitzar els actes de la seva incumbència per al compliment de les obligacions tributàries d'aquelles respondran subsidiàriament dels deutes següents:

- Quan s'ha comès una infracció tributària simple, de l'import de la sanció.
- Quan s'ha comès una infracció tributària greu, de la totalitat del deute exigible.
- En supòsits de cessament de les activitats de la societat, de l'import de les obligacions tributàries pendents en la data de cessament.

5.- La responsabilitat s'exigirà en tot cas en els termes i d'acord amb el procediment previst a la Llei General Tributària.



Ajuntament de Begur

6.- Quan la utilització privativa o l'aprofitament especial porti aparellada la destrucció o deteriorament del domini públic local, el beneficiari, sense perjudici del pagament de la taxa a que hagués lloc, estarà obligat al reintegrament del cost total de les respectives despeses de reconstrucció o reparació i al dipòsit previ del seu import.

Si els danys fossin irreparables, l'Ajuntament serà indemnitzat en quantia igual al valor dels bens destruïts o l'import del deteriorament dels danyats.

L'Ajuntament no podrà condonar total ni parcialment les indemnitzacions i reintegrament a què es refereix el present apartat.

Article 5. Beneficis fiscals.

1.- L'Estat, les Comunitats Autònoms i les Entitats locals no estaran obligats al pagament de la taxa quan sol·licitin llicència per a procedir a la utilització privativa o aprofitament especial descrits a l'article 1 necessaris per als serveis públics de comunicacions que exploten directament i per a altres usos que immediatament interessin a la seguretat ciutadana o a la defensa nacional.

Article 6. Quota tributària.

La quantia de la taxa es calcularà d'acord amb els conceptes i els imports que es determinen a continuació:

CARRERS NO PAVIMENTATS	
Fins a 2 metres	1,00 €
De 2,01 a 5 metres	0,50 €
De 5,01 a 25 metres	0,40 €
De 25,01 a 50 metres	0,30 €
De 50,01 a 100 metres	0,20 €
De 100 metres en endavant per cada metre d'excés	0,15 €

CARRERS PAVIMENTATS	
Fins a 2 metres	2,00 €
De 2,01 a 5 metres	1,00 €
De 5,01 a 25 metres	0,80 €
De 25,01 a 50 metres	0,70 €
De 50,01 a 100 metres	0,60 €
De 100 metres en endavant per cada metre d'excés	0,50 €

Aquestes tarifes són per rases de fins a un metre d'amplada .

En amplada superiors les tarifes s'incrementaran un 5 per cent per cada deu centímetres d'excés de l'amplada base de la liquidació.

NOTA: Les llicències s'atorgaran amb la constitució prèvia de la fiança. L'import d'aquesta fiança serà de 60 € per metre lineal de rasa.

Aquesta fiança haurà de constituir-se en tots els casos, encara que , per qualsevol circumstància a l'atorgament de la llicència, no impliqui el pagament del drets a què fa referència l'apartat a) d'aquesta ordenança.

Un cop passats tres mesos de l'acabament de l'obra, es realitzarà la inspecció corresponent i segons aquesta inspecció es resoldrà, per mitjà d'un decret.

Article 7. Acreditament.

1.- La taxa s'acreditarà quan s'iniciï l'aprofitament especial, moment que, a aquests efectes, s'entén que coincideix amb el de concessió de la llicència, si la mateixa fou sol·licitada.



Ajuntament de Begur

2.- Sense perjudici del previst en el punt anterior, serà precís disposar l'import de la taxa quan es presenti la sol·licitud d'autorització per a procedir al gaudiment dels aprofitaments especials regulats a l'article 6.

3.- Quan s'ha produït l'aprofitament especial sense sol·licitar llicència, l'acreditament de la taxa té lloc en el moment de l'inici d'aquest aprofitament.

Article 8. Període impositiu.

El període impositiu serà el temps durant el qual es du a terme l'aprofitament especial.

Article 9. Règim de declaració i ingrés.

1.- La taxa s'exigirà en règim d'autoliquidació.

2.- Quan es presenta la sol·licitud d'autorització per a l'aprofitament especial es presentarà degudament complimentat l'imprès d'autoliquidació de la taxa.

Alternativament, poden presentar-se en el Servei Municipal competent els elements de la declaració a l'objecte que el funcionari municipal competent presti l'assistència necessària per a determinar el deute.

3.- S'expedirà un abonaré a l'interessat, a l'objecte que pugui satisfer la quota en aquell moment, o en el termini de deu dies, en els llocs de pagament indicats en el propi abonaré.

Article 10. Gestió per delegació.

Si la gestió del tribut ha estat delegada, les normes contingudes als articles anteriors seran aplicables a les actuacions que ha de fer l'Administració delegada.



Ajuntament de Begur

ORDENANÇA FISCAL NÚM. 20.

TAXA PER L'OCUPACIÓ DE TERRENYS D'ÚS PÚBLIC AMB MERCADERIES, MATERIALS DE CONSTRUCCIÓ, RUNES, TANQUES, PUNTALS, ESTINTOLS, BASTIDES I ALTRES INSTAL·LACIONS ANÀLOGUES.

Article 1. Fonament i naturalesa.

A l'empara del previst als articles 58 i 20.3g) de la Llei 2/2004, de 5 de març, que aprova el text refós de la Llei Reguladora de les Hisendes Locals, de conformitat amb el que disposen els articles 15 a 19 d'aquest text legal, aquest Ajuntament estableix la taxa per l'ocupació de terrenys d'us públic amb mercaderies, materials de construcció, runes, tanques, puntals, estintols, bastides i altres instal·lacions anàlogues que es regirà per la present Ordenança fiscal.

Article 2. Fet imposable.

Constitueix el fet imposable de la taxa la utilització privativa o aprofitament especial de terrenys d'us públic local amb mercaderies, materials de construcció, runes, tanques, puntals, estintols, bastides i altres instal·lacions anàlogues, que s'especifica en l'article 6 d'aquesta Ordenança.

Article 3. Subjectes passius.

Són subjectes passius les persones físiques i jurídiques, així com les entitats a què es refereix l'article 33 de la Llei General Tributària a favor de les quals s'atorguin les llicències, o els qui es beneficiïn de l'aprofitament, si és que es va procedir sense l'autorització corresponent.

Article 4. Responsables.

1.- Responen solidàriament de les obligacions tributàries totes les persones que siguin causants d'una infracció tributària o que col·laborin a cometre-la.

2.- Els coparticipants o cotitulars de les Entitats jurídiques o econòmiques a què es refereix l'article 33 de la Llei General Tributària respondran solidàriament en proporció a les seves respectives participacions de les obligacions tributàries d'aquestes Entitats.

3.- En el cas de societats o entitats dissoltes i liquidades, les seves obligacions tributàries pendents es transmetran als socis o partícips en el capital, que respondran d'elles solidàriament i fins el límit del valor de la quota de liquidació que se'ls hagués adjudicat.

4.- Els administradors de persones jurídiques que no van realitzar els actes de la seva incumbència per al compliment de les obligacions tributàries d'aquelles respondran subsidiàriament dels deutes següents:

- a) Quan s'ha comès una infracció tributària simple, de l'import de la sanció.
- b) Quan s'ha comès una infracció tributària greu, de la totalitat del deute exigible.
- c) En supòsits de cessament de les activitats de la societat, de l'import de les obligacions tributàries pendents en la data de cessament.

5.- La responsabilitat s'exigirà en tot cas en els termes i d'acord amb el procediment previst a la Llei General Tributària.

6.- Les taxes liquidades a persones físiques i jurídiques que hagin sol·licitat la llicència per a gaudir dels aprofitaments especials en exercici d'explotacions i activitats



Ajuntament de Begur

econòmiques, podran exigir-se a les persones que succeeixin al deutor en l'exercici de l'activitat econòmica.

7.- L'interessat que pretengui adquirir la titularitat de l'activitat econòmica, prèvia conformitat del titular actual, podrà sol·licitar de l'Ajuntament certificació dels deutes per taxes dimanants de l'exercici de l'explotació esmentada. Cas que la certificació s'expedeixi amb contingut negatiu, el Sol·licitant restarà exempt de responsabilitat pels deutes existents en la data d'adquisició de l'explotació econòmica.

Article 5. Beneficis fiscals.

1.- L'Estat, les Comunitats Autònoms i les Entitats locals no estaran obligats al pagament de la taxa quan sol·licitin llicència per a l'ocupació de l'ús públic local amb els materials descrits a l'article 1 necessaris per als serveis públics de comunicacions que exploten directament i per a altres usos que immediatament interessin a la seguretat ciutadana o a la defensa nacional.

2.- No s'aplicarà bonificacions ni reduccions per a la determinació del deute.

Article 6. Quota tributària.

La quota a satisfer per aquesta taxa s'obté de l'aplicació de les tarifes contingudes als apartats següents:

Tarifa primera.

Ocupació temporal de la via pública o de l'espai públic amb materials de construcció, runes, mercaderies diverses, contenidors mòbils, per metre quadrat o fracció.	
Fins a 30 dies	12,50 €
Superior a 30 dies, per cada mes o fracció	15,00 €

Tarifa segona.

Ocupació de la via pública que impedeix la circulació de vehicles.	
Fins a 2 hores	25,00 €
Entre 2 i 5 hores	40,00 €
Entre 5 i 24 hores	60,00 €

Tarifa tercera.

Tanques i bastides que no impedeixin l'accés a la via pública, per metre lineal o fracció.	
Fins a 30 dies	6,25 €
Superior a 30 dies, per cada mes o fracció	7,50 €

Tarifa quarta.

Per cada grua utilitzada en la construcció, el braç o la ploma de la qual ocupin en el seu recorregut la volada de la via pública o terrenys d'ús públic, per cadascuna.	300,00 €
Quan la base s'instal·li en la via pública, previ informe dels Serveis Tècnics, i garantia del valor dels possibles desperfectes que la instal·lació pugui ocasionar.	1.500,00 €

Tarifa cinquena.



Ajuntament de Begur

Ocupació temporal de l'espai públic (zones verdes, espais lliures i zones d'equipament) pel pas i transport de materials de construcció.	
Per metre quadrat i mes	3,60 €

Tarifa sisena

Pels treballs tècnics i administratius derivats de la reparació de desperfectes a la via pública en els serveis públics causats per ocupació i utilització de l'espai públic, amb o sense autorització, amb motiu de l'execució d'obres particulars.	
Cost de reparació inferior a 500,00 €	50,00 €
Cost de reparació inferior a 1000,00 €	100,00 €
Cost de reparació superior a 1000,00 €	150,00 €

Article 7. Acreditament.

1.- La taxa s'acreditarà quan s'iniciï la utilització privativa o l'aprofitament especial, moment que, a aquests efectes, s'entén que coincideix amb el de concessió de la llicència, si la mateixa fou sol·licitada.

2.- Sense perjudici del previst en el punt anterior, serà precís dipositar l'import de la taxa quan es presenti la sol·licitud d'autorització per a procedir al gaudiment de l'aprofitament especial esmentat.

3.- Quan s'ha produït l'ús privatiu o aprofitament especial sense sol·licitar llicència, l'acreditament de la taxa té lloc en el moment de l'inici d'aquest aprofitament.

Article 8. Període impositiu.

El període impositiu és el temps durant el qual s'ha efectuat el gaudiment de l'aprofitament especial.

Article 9. Règim de declaració i d'ingrés.

1.- Les quantitat exigibles d'acord amb la tarifa es liquidaran per cada aprofitament sol·licitat o realitzat i seran irreduïbles pels períodes naturals de temps assenyalats en els epígrafs respectius.

2. Les persones o entitats interessades en la concessió d'aprofitaments regulats en aquesta ordenança hauran de sol·licitar prèviament la llicència corresponent, i formular una declaració on hi consti la superfície de l'aprofitament. S'hi acompanyarà un plànol detallat de la superfície que es pretén ocupar i de la seva situació en el municipi.

3.- Els serveis tècnics municipals comprovaran les declaracions que han formulat els interessats, i les autoritzacions es concediran si no es troben diferències amb les peticions de llicències; si n'hi havia, aquestes es notificaran als interessats i es giraran, si és el cas, les liquidacions complementàries que s'escaiguin.

4.- En el cas que les autoritzacions es deneguin, els interessats podran sol·licitar la devolució de l'import ingressat.

5.- L'ingrés de la quota liquidada es podrà fer a qualsevol de les entitats col·laboradores mitjançant l'abonament que s'expedirà pels serveis municipals competents.



Ajuntament de Begur

Article 10. Gestió per delegació.

Si la gestió del tribut ha estat delegada, les normes contingudes als articles anteriors seran aplicables a les actuacions que ha de fer l'Administració delegada.



Ajuntament de Begur

ORDENANÇA FISCAL NÚM. 21. TAXA PER LES ENTRADES DE VEHICLES A TRAVÉS DE LES VORERES I LES RESERVES DE VIA PÚBLICA PER A APARCAMENT, CÀRREGA I DESCÀRREGA DE MERCADERIES DE QUALSEVOL MENA.

Article 1. Fonament i naturalesa

A l'empara del previst als articles 58 i 20.3 h de la Llei 2/2004, de 5 de març, que aprova el text refós de la Llei Reguladora de les Hisendes Locals, de conformitat amb el que disposen els articles 15 a 19 d'aquest text legal, aquest Ajuntament estableix la taxa per les entrades de vehicles a través de les voreres i descàrrega de mercaderies de qualsevol mena que es regirà per la present Ordenança fiscal.

Article 2. Fet imposable.

Està constituït per la realització de les ocupacions o aprofitaments que es detallen o encara que no es realitzin, per haver demanat i obtingut la corresponent llicència.

1. Entrada de vehicles a edificis o terrenys des de la via pública, sempre que consti una entrada amb suficient capacitat pel pas d'un vehicle i amb independència de si hi ha o no altres entrades al mateix edifici, terreny i fins i tot local. Tanmateix amb independència de si l'entrada està o no senyalitzada amb placa de qual. Es considera que les entrades amb amplada igual o superior a 2 metres tenen suficient capacitat pel pas d'un vehicle.

2. Les reserves de la via pública per aparcaments exclusius.

Article 3. Subjectes passius.

1.- Són subjectes passius de la taxa, en concepte de contribuents, les persones físiques i jurídiques, així com les entitats a què es refereix l'article 33 de la Llei General Tributària, a favor de les quals s'atorguen les llicències per a gaudir de l'aprofitament especial, o els qui es beneficiïn de l'aprofitament, si es va procedir al gaudiment sense l'oportuna autorització.

2.- En les taxes establertes per entrades de vehicles o carruatges a través de les voreres, tindran la condició de substituïts del contribuent els propietaris de les finques i locals a que donin accés aquestes entrades de vehicles, els qui podran repercutir, en el seu cas, les quotes sobre els respectius beneficiaris.

Article 4. Responsables.

1.- Responen solidàriament de les obligacions tributàries totes les persones que siguin causants d'una infracció tributària o que col·laborin a cometre-la.

2.- Els coparticipants o cotitulars de les Entitats jurídiques o econòmiques a què es refereix l'article 33 de la Llei General Tributària respondran solidàriament en proporció a les seves respectives participacions de les obligacions tributàries d'aquestes Entitats.

3.- En el cas de societats o entitats dissoltes i liquidades, les seves obligacions tributàries pendents es transmetran als socis o partícips en el capital, que respondran d'elles solidàriament i fins el límit del valor de la quota de liquidació que se'ls hagués adjudicat.

4.- Els administradors de persones jurídiques que no van realitzar els actes de la seva incumbència per al compliment de les obligacions tributàries d'aquelles respondran subsidiàriament dels deutes següents:



Ajuntament de Begur

- a) Quan s'ha comès una infracció tributària simple, de l'import de la sanció.
- b) Quan s'ha comès una infracció tributària greu, de la totalitat del deute exigible.
- c) En supòsits de cessament de les activitats de la societat, de l'import de les obligacions tributàries pendents en la data de cessament.

5.- La responsabilitat s'exigirà en tot cas en els termes i d'acord amb el procediment previst a la Llei General Tributària.

6.- Les taxes liquidades a persones físiques i jurídiques que hagin sol·licitat la llicència per a gaudir dels aprofitaments especials en exercici d'explotacions i activitats econòmiques, podran exigir-se a les persones que succeeixin al deutor en l'exercici de l'activitat econòmica.

7.- L'interessat que pretengui adquirir la titularitat de l'activitat econòmica, prèvia conformitat del titular actual, podrà sol·licitar de l'Ajuntament certificació dels deutes per taxes dimanants de l'exercici de l'explotació esmentada. Cas que la certificació s'expedeixi amb contingut negatiu, el Sol·licitant restarà exempt de responsabilitat pels deutes existents en la data d'adquisició de l'explotació econòmica.

Article 5. Beneficis fiscals.

1.- L'Estat, les Comunitats Autònoms i les Entitats locals no estaran obligats al pagament de la taxa quan sol·licitin llicència per a gaudir dels aprofitaments especials referits a l'article 1 d'aquesta Ordenança, sempre que siguin necessaris per als serveis públics de comunicacions que exploten directament i per a altres usos que immediatament interessin a la seguretat ciutadana o a la defensa nacional.

2.- No s'aplicarà bonificacions ni reduccions per a la determinació del deute.

Article 6. Quota tributària.

La quantia de la taxa es determinarà d'acord amb el següent quadre de tarifes:

Tarifa primera.

Fins a quatre metres lineals amb placa de gual	
Pas sobre voreres per accés a locals amb capacitat de fins a 3 vehicles. - Primer any (alta o substitució de placa)	100 €
Pas sobre voreres per accés a locals amb capacitat de fins a 3 vehicles.	20 €
Pas sobre voreres per accés a locals amb capacitat de per a més de 3 vehicles.	50 €

Tarifa segona.

Més de quatre metres lineals amb placa de gual	
Pas sobre voreres per accés a locals amb capacitat de fins a 3 vehicles. - Primer any (alta o substitució de placa)	120 €
Pas sobre voreres per accés a locals amb capacitat de fins a 3 vehicles.	24 €
Pas sobre voreres per accés a locals amb capacitat de per a més de 3 vehicles.	60 €

Tarifa tercera.

Fins a quatre metres lineals sense placa de gual	
Pas sobre voreres per accés a locals amb capacitat de fins a 3 vehicles.	15 €



Ajuntament de Begur

Pas sobre voreres per accés a locals amb capacitat de per a més de 3 vehicles.	45 €
--	------

Tarifa quarta.

Més de quatre metres lineals sense placa de gual	
Pas sobre voreres per accés a locals amb capacitat de fins a 3 vehicles.	19 €
Pas sobre voreres per accés a locals amb capacitat de per a més de 3 vehicles.	55 €

Tarifa cinquena.

Per reserva d'espai per aparcament exclusiu, càrrega o descàrrega	
Reserva permanent, per metre lineal o fracció i any.	25 €
Per auto taxi, per metre lineal o fracció i any.	25 €
Reserves temporals, per metre lineal i dia.	5 €

Quan la utilització privativa o l'aprofitament especial porti aparellada la destrucció o deteriorament del domini públic local, el beneficiari, sense perjudici del pagament de la taxa a que hagués lloc, estarà obligat al reintegrament del cost total de les respectives despeses de reconstrucció o reparació i al dipòsit previ del seu import.

Si els danys fossin irreparables, l'Ajuntament serà indemnitzat en quantia igual al valor dels bens destruïts o l'import del deteriorament dels danyats.

No es podran condonar total ni parcialment les indemnitzacions i reintegrament a què es refereix el present apartat.

Article 7. Acreditament.

1.- La taxa s'acreditarà quan s'iniciï l'aprofitament especial, moment que, a aquests efectes, s'entén que coincideix amb el de concessió de la llicència, si la mateixa fou sol·licitada.

2.- Sense perjudici del previst en el punt anterior, serà precís dipositar l'import de la taxa quan es presenti la sol·licitud d'autorització per a gaudir de l'aprofitament regulat en aquesta Ordenança.

3.- Quan s'ha produït o aprofitament especial sense sol·licitar llicència, l'acreditament de la taxa té lloc en el moment de l'inici d'aquest aprofitament.

Article 8. Període impositiu.

1.- Quan l'aprofitament especial hagi de durar menys d'un any, el període impositiu coincidirà amb aquell determinat en la llicència municipal.

2.- Quan la duració temporal de l'aprofitament especial s'estengui a varis exercicis, l'acreditament de la taxa tindrà lloc l'1 de gener de cada any i el període impositiu comprendrà l'any natural, excepte en els supòsits d'inici o cessament en la utilització privativa o aprofitament especial, en què s'aplicarà el previst en els apartats següents:

3.- Quan s'iniciï l'activitat en el primer semestre, s'abonarà en concepte de taxa corresponent a aquell exercici la quota íntegra. Si l'inici de l'activitat té lloc en el segon semestre de l'exercici es liquidarà la meitat de la quota anual.



Ajuntament de Begur

4.- Si es cessa en l'activitat durant el primer semestre de l'exercici procedirà la devolució parcial de la quota (la meitat). Si el cessament té lloc en el segon semestre, no procedirà retornar quantitat alguna.

5.- Quan no s'autoritza l'aprofitament especial o per causes no imputables al subjecte passiu, no pogués tenir lloc el seu gaudiment, procedirà la devolució de l'import satisfet.

Article 9. Normes de Gestió.

1.- Cada any s'elaborarà un padró d'entrades de vehicles.

El padró d'entrada de vehicles es registrarà per:

Pel que fa a l'entrada física: les existents en data 1 de gener.

Pel que fa als titulars de l'entrada: Els propietaris de les finques on està ubicada, al Padró de l'IBI de l'exercici. En cas d'entrades de vehicles situades en finques en règim de propietat horitzontal tindrà la consideració de titular de l'entrada la Comunitat de Propietaris. En cas que aquesta no estigui constituïda, l'Ajuntament podrà repartir la quota resultant entre els propietaris afectats incrementant la tarifa que correspongui en un 20%.

2.- Per tal d'obtenir la placa de qual serà necessari que l'entrada de vehicles tingui la consideració de qual adaptat d'acord amb el decret 135/1995, de 24 de març, de desplegament de la Llei 20/1991, de 25 de novembre, de promoció de l'accessibilitat i de supressió de barreres arquitectòniques, i d'aprovació del Codi d'accessibilitat.

3.- La inutilització d'una entrada de vehicles només serà vàlida si es fa amb un element no mòbil que impossibiliti l'accés dels vehicles a la finca i en tot cas la baixa no tindrà efecte fins a l'exercici següent.

4.- A efectes de l'aplicació de les tarifes establertes a l'article 8è. es considera que les entrades de vehicles situades en edificis corresponents a habitatges plurifamiliars disposen d'una capacitat superior a tres vehicles i les entrades de vehicles situades en edificis corresponents als habitatges unifamiliars disposen d'una capacitat de fins a tres vehicles.

5.- En cas que existeixi entrades de vehicles a la via pública que donin accés a més d'un habitatge unifamiliar es procedirà a calcular la quota tributària única com si es tractés d'un habitatge plurifamiliar i es repercutirà als propietaris afectats les corresponents aliquotes

Article 10. Notificacions de les taxes.

1.- En supòsits d'aprofitaments especials continuats que s'estenguin a varis exercicis, la primera liquidació té caràcter periòdic, es notificarà personalment al sol·licitant junt amb l'alta en el registre de contribuents. La taxa d'exercicis successius es notificarà col·lectivament, mitjançant l'exposició pública del padró en el tauler d'anuncis de l'Ajuntament, pel període que es publicarà en el Butlletí Oficial de la Província.

2.- A l'empara del que preveu la Disposició Transitòria segona de la Llei 25/1998, les taxes de caràcter periòdic regulades en aquesta Ordenança que són conseqüència de la transformació dels anteriors preus públics no estan subjectes al requisit de notificació individual, sempre que el subjecte passiu de la taxa coincideixi amb l'obligat al pagament del preu públic al que substitueix.



Ajuntament de Begur

Article 11. Gestió per delegació.

Si la gestió del tribut ha estat delegada, les normes contingudes als articles anteriors seran aplicables a les actuacions que ha de fer l'Administració delegada.



Ajuntament de Begur

ORDENANÇA FISCAL NÚM. 22. TAXA PER L'OCCUPACIÓ DE TERRENYS D'ÚS PÚBLIC AMB TAULES I CADIRES AMB FINALITAT LUCRATIVA.

Article 1. Fonament i naturalesa.

A l'empara del previst als articles 58 i 20.3.l de la Llei 2/2004, de 5 de març, que aprova el text refós de la Llei Reguladora de les Hisendes Locals, de conformitat amb el que disposen els articles 15 a 19 d'aquest text legal, aquest Ajuntament estableix la taxa per l'ocupació de terrenys d'ús públic amb taules i cadires amb finalitat lucrativa que es registrarà per la present Ordenança fiscal.

Article 2. Fet imposable.

Constitueix el fet imposable de la taxa l'aprofitament especial del domini públic local que té lloc mitjançant l'ocupació de terrenys d'ús públic amb taules i cadires amb finalitat lucrativa, en els supòsits previstos a l'article 6 d'aquesta Ordenança.

Article 3. Subjectes passius.

Són subjectes passius les persones físiques i jurídiques, així com les entitats a què es refereix l'article 33 de la Llei General Tributària a favor de les quals s'atorguin les llicències, o els qui es beneficiïn de l'aprofitament, si és que es va procedir sense l'autorització corresponent.

Article 4. Responsables.

1.- Responen solidàriament de les obligacions tributàries totes les persones que siguin causants d'una infracció tributària o que col·laborin a cometre-la.

2.- Els coparticipants o cotitulars de les Entitats jurídiques o econòmiques a què es refereix l'article 33 de la Llei General Tributària respondran solidàriament en proporció a les seves respectives participacions de les obligacions tributàries d'aquestes Entitats.

3.- En el cas de societats o entitats dissoltes i liquidades, les seves obligacions tributàries pendents es transmetran als socis o partícips en el capital, que respondran d'elles solidàriament i fins el límit del valor de la quota de liquidació que se'ls hagués adjudicat.

4.- Els administradors de persones jurídiques que no van realitzar els actes de la seva incumbència per al compliment de les obligacions tributàries d'aquelles respondran subsidiàriament dels deutes següents:

- a) Quan s'ha comès una infracció tributària simple, de l'import de la sanció.
- b) Quan s'ha comès una infracció tributària greu, de la totalitat del deute exigible.
- c) En supòsits de cessament de les activitats de la societat, de l'import de les obligacions tributàries pendents en la data de cessament.

5.- La responsabilitat s'exigirà en tot cas en els termes i d'acord amb el procediment previst a la Llei General Tributària.

6.- Les taxes liquidades a persones físiques i jurídiques que hagin sol·licitat la llicència per a gaudir dels aprofitaments especials en exercici d'exploracions i activitats econòmiques, podran exigir-se a les persones que succeeixin al deutor en l'exercici de l'activitat econòmica.



Ajuntament de Begur

7.- L'interessat que pretengui adquirir la titularitat de l'activitat econòmica, prèvia conformitat del titular actual, podrà sol·licitar de l'Ajuntament certificació dels deutes per taxes dimanants de l'exercici de l'explotació esmentada. Cas que la certificació s'expedeixi amb contingut negatiu, el Sol·licitant restarà exempt de responsabilitat pels deutes existents en la data d'adquisició de l'explotació econòmica.

Article 5. Beneficis fiscals.

1.- L'Estat, les Comunitats Autònoms i les Entitats locals no estaran obligats al pagament de la taxa quan sol·licitin llicència per a l'ocupació de l'ús públic local amb els materials descrits a l'article 1 necessaris per als serveis públics de comunicacions que exploten directament i per a altres usos que immediatament interessin a la seguretat ciutadana o a la defensa nacional.

2.- No s'aplicarà bonificacions ni reduccions per a la determinació del deute.

Article 6. Quota tributària

La quota a satisfer per aquesta taxa s'obté de l'aplicació de les tarifes contingudes als apartats següents (per metre quadrat o fracció):

Al nucli antic de Begur (Plaça de l'Església, Plaça de la Vila, Plaça Esteva i Cruañas, Plaça Comas i Ros, Plaça Pella i Forgas, Carrer Bonaventura Carreras, Carrer Pi i Ralló, Carrer Pi i Tato, Carrer Sant Pere, Carrer Forgas i Elias, Carrer Campuig, Carrer Frederic Sirès i Puig) i a les platges.	45,00 €
A les platges, ocupacions que també hagin de satisfer el cànon del Ministerio de Medio Ambiente per utilització del domini públic marítimo-terrestre.	40,00 €
Plaça Forgas i a la resta de llocs.	35,00 €

Regles particulars d'aplicació.

1.- Si el nombre de metres quadrats de l'aprofitament no és sencer, s'arrodonirà per excés per obtenir la superfície ocupada.

2.- Si, com a conseqüència de la col·locació de veles, marquesines, separadors, barbacoes i altres elements auxiliars, es delimita una superfície més gran que la que ocupen les taules i les cadires, es prendrà la superior com a base de càlcul.

Article 7. Acreditament.

1.- La taxa s'acreditarà quan s'iniciï el gaudiment de l'aprofitament especial, moment que, a aquests efectes, s'entén que coincideix amb el de concessió de la llicència, si la mateixa fou sol·licitada.

2.- Sense perjudici del previst en el punt anterior, serà precís dipositar l'import de la taxa quan es presenti la sol·licitud d'autorització per a gaudir de l'aprofitament especial.

3.- Quan s'ha produït el gaudiment de l'aprofitament especial sense sol·licitar llicència, l'acreditament de la taxa té lloc en el moment de l'inici d'aquest aprofitament.

Article 8. Període impositiu.

1.- El període impositiu serà el temps durant el qual s'ha autoritzat es dugui a terme l'ocupació de la via pública mitjançant taules i cadires amb finalitat lucrativa.



Ajuntament de Begur

2.- Quan no s'autoritzi l'ocupació esmentada al punt anterior, o per causes no imputables al subjecte passiu no es pugui beneficiar de l'aprofitament sol·licitat, procedirà la devolució de la taxa satisfeta.

Article 9. Règim de declaració i ingrés.

1.- La taxa s'exigirà en règim d'autoliquidació.

2.- Quan es presenta la sol·licitud d'autorització per a l'ocupació de la via pública amb taules i cadires amb finalitat lucrativa es presentarà degudament complimentat l'imprès d'autoliquidació de la taxa.

Alternativament, poden presentar-se en el Servei Municipal competent els elements de la declaració a l'objecte que el funcionari municipal competent presti l'assistència necessària per a determinar el deute.

3.- S'expedirà un abonaré a l'interessat, a l'objecte que pugui satisfer la quota en aquell moment, o en el termini de deu dies, en els llocs de pagament indicats en el propi abonaré.

Article 10. Gestió per delegació.

Si la gestió del tribut ha estat delegada, les normes contingudes als articles anteriors seran aplicables a les actuacions que ha de fer l'Administració delegada.



Ajuntament de Begur

ORDENANÇA FISCAL NÚM. 23. TAXA PER LA INSTAL·LACIÓ DE QUIOSCOS EN LA VIA PÚBLICA.

Article 1. Fonament i naturalesa.

A l'empara del previst als articles 58 i 20.3 m de la Llei 2/2004, de 5 de març, que aprova el text refós de la Llei Reguladora de les Hisendes Locals, de conformitat amb el que disposen els articles 15 a 19 d'aquest text legal, aquest Ajuntament estableix la taxa per la instal·lació de quioscos en la via pública que es regirà per la present Ordenança fiscal.

Article 2. Fet imposable.

Constitueix el fet imposable de la taxa la utilització privativa o l'aprofitament especial que resulti de la instal·lació de quioscos en la via pública.

Article 3. Subjectes passius.

Són subjectes passius de les taxes les persones físiques o jurídiques, així com les entitats a què es refereix l'article 33 de la Llei General Tributària a favor de les quals s'atorguin les llicències o concessions administratives per a instal·lar quioscos en la via pública o els qui es beneficiïn de la utilitat derivada de la utilització privativa o l'aprofitament especial del domini públic local, mitjançant la instal·lació de quioscos en les vies públiques municipals.

Article 4. Responsables.

1.- Responen solidàriament de les obligacions tributàries totes les persones que siguin causants d'una infracció tributària o que col·laborin a cometre-la.

2.- Els coparticipants o cotitulars de les Entitats jurídiques o econòmiques a què es refereix l'article 33 de la Llei General Tributària respondran solidàriament en proporció a les seves respectives participacions de les obligacions tributàries d'aquestes Entitats.

3.- En el cas de societats o entitats dissoltes i liquidades, les seves obligacions tributàries pendents es transmetran als socis o partícips en el capital, que respondran d'elles solidàriament i fins el límit del valor de la quota de liquidació que se'ls hagués adjudicat.

4.- Els administradors de persones jurídiques que no van realitzar els actes de la seva incumbència per al compliment de les obligacions tributàries d'aquelles respondran subsidiàriament dels deutes següents:

- a) Quan s'ha comès una infracció tributària simple, de l'import de la sanció.
- b) Quan s'ha comès una infracció tributària greu, de la totalitat del deute exigible.
- c) En supòsits de cessament de les activitats de la societat, de l'import de les obligacions tributàries pendents en la data de cessament.

5.- La responsabilitat s'exigirà en tot cas en els termes i d'acord amb el procediment previst a la Llei General Tributària.

6.- Les taxes liquidades a persones físiques i jurídiques que hagin sol·licitat la llicència per a gaudir dels aprofitaments especials en exercici d'exploracions i activitats econòmiques, podran exigir-se a les persones que succeeixin al deutor en l'exercici de l'activitat econòmica.



Ajuntament de Begur

7.- L'interessat que pretengui adquirir la titularitat de l'activitat econòmica, prèvia conformitat del titular actual, podrà sol·licitar de l'Ajuntament certificació dels deutes per taxes dimanants de l'exercici de l'explotació esmentada. Cas que la certificació s'expedeixi amb contingut negatiu, el Sol·licitant restarà exempt de responsabilitat pels deutes existents en la data d'adquisició de l'explotació econòmica.

Article 5. Beneficis fiscals.

1.- L'Estat, les Comunitats Autònoms i les Entitats locals no estaran obligats al pagament de la taxa quan sol·licitin llicència per a instal·lar quioscos en la via pública necessaris per als serveis públics de comunicacions que exploten directament i per a altres usos que immediatament interessin a la seguretat ciutadana o a la defensa nacional.

2.- No s'aplicarà bonificacions ni reduccions per a la determinació del deute.

Article 6. Quota tributària.

1.- La quota a satisfer per aquesta taxa s'obté de l'aplicació de les tarifes contingudes als apartats següents:

CLASSE D'INSTAL·LACIÓ.

a) Quioscos dedicats a la venda de begudes alcohòliques, cafès, refrescos, etc.:

Per metre quadrat	20 €
-------------------	------

b) Quioscos dedicats a la venda de premsa, llibres, expenedora de tabac, loteria, laminadures, etc.:

Per metre quadrat	20 €
-------------------	------

c) Quioscos dedicats a la venda gelats, refrescos i altres articles propis de temporada i no determinats expressament en un altre epígraf d'aquesta ordenança:

Mínim de deu metres quadrats	20 €
------------------------------	------

d) Quioscos de massa fregida. Al trimestre:

Per metre quadrat	20 €
-------------------	------

d) Quioscos dedicats a la venda de bitllets dels cecs:

Per metre quadrat	20 €
-------------------	------

e) Quioscos dedicats a la venda de flors:

Per metre quadrat	20 €
-------------------	------

f) Quioscos dedicats a la venda d'altres articles no inclosos en un altre epígraf d'aquesta ordenança:

Per metre quadrat	20 €
-------------------	------

Normes articulars d'aplicació.

1.- Les quantitats que s'estableixen en la tarifa anterior s'aplicaran íntegrament als deu primers metres quadrats de cada ocupació.

2.- Per a determinar la superfície computable als efectes de l'aplicació de la tarifa en els quioscos dedicats a la venda de flors, a més de la superfície que ocupa estrictament el quiosc, hom tindrà en compte la superfície annexa utilitzada per a l'exposició de plantes, flors i altres productes anàlegs o complementaris.

3.- Quan per a l'autorització de la utilització privativa s'utilitzin procediment de licitació pública, l'import de la taxa vindrà determinat pel valor econòmic de la proposició sobre la que recaigui la concessió, autorització o adjudicació.



Ajuntament de Begur

Article 7. Acreditament.

1.- La taxa s'acreditarà quan s'iniciï la utilització privativa o aprofitament especial resultant de la instal·lació de quioscos en les vies públiques municipals, moment que, a aquests efectes, s'entén que coincideix amb el de concessió de la llicència, si la mateixa fou sol·licitada.

2.- Sense perjudici del previst en el punt anterior, serà precís dipositar l'import de la taxa quan es presenti la sol·licitud d'autorització per a la instal·lació de quioscos en les vies públiques municipals en la forma establerta en aquesta Ordenança.

3.- Quan s'ha produït l'ús privatiu a l'aprofitament especial sense sol·licitar llicència, l'acreditament de la taxa té lloc en el moment de l'inici d'aquest aprofitament.

4.- Quan per a la instal·lació de quioscos en la via pública s'atorgui concessió administrativa, l'import de la taxa s'acreditarà en el moment en què s'atorgui l'esmentada concessió.

Article 8. Període impositiu.

1.- Quan la duració temporal de l'ocupació de la via pública mitjançant la instal·lació de quioscos s'estengui a varis exercicis, l'acreditament de la taxa tindrà lloc l'1 de gener de cada any i el període impositiu comprendrà l'any natural, excepte en els supòsits d'inici o cessament en la utilització privativa o aprofitament especial, en què s'aplicarà el previst en els apartats següents:

2.- Quan s'iniciï l'activitat en el primer semestre, s'abonarà en concepte de taxa corresponent a aquell exercici la quota íntegra. Si l'inici de l'activitat té lloc en el segon semestre de l'exercici es liquidarà la meitat de la quota anual.

3.- Si es cessa en l'activitat durant el primer semestre de l'exercici procedirà la devolució parcial de la quota (la meitat). Si el cessament té lloc en el segon semestre, no procedirà retornar quantitat alguna.

4.- Quan no s'autoritza l'ocupació de la via pública mitjançant la instal·lació de quioscos o per causes no imputables al subjecte passiu, no es pugui instal·lar els quioscos, procedirà la devolució de l'import satisfet.

Article 9. Règim de declaració i ingrés.

1.- La taxa s'exigirà en règim d'autoliquidació.

2.- Quan es presenta la sol·licitud d'autorització per a instal·lar els quioscos en la via pública es presentarà degudament complimentat l'imprès d'autoliquidació de la taxa. Alternativament, poden presentar-se en el Servei Municipal competent els elements de la declaració a l'objecte que el funcionari municipal competent presti l'assistència necessària per a determinar el deute.

3.- S'expedirà un abonaré a l'interessat, a l'objecte que pugui satisfer la quota en aquell moment, o en el termini de deu dies, en els llocs de pagament indicats en el propi abonaré.

4.- Tractant-se d'utilitzacions que es realitzen al llarg de varis exercicis, el pagament de la taxa s'efectuarà en el primer trimestre de cada any. Amb la finalitat de facilitar el



Ajuntament de Begur

pagament, l'Ajuntament remetrà al domicili del subjecte passiu un document apte per a permetre el pagament en entitat bancària col·laboradora.

No obstant, la no recepció del document de pagament esmentat no invalida l'obligació de satisfer la taxa en el període determinat per l'Ajuntament en el seu calendari fiscal.

5.- El subjecte passiu podrà sol·licitar la domiciliació del pagament de la taxa, en aquest cas, s'ordenarà el càrrec en compte bancari durant l'última desena del període de pagament voluntari.

Article 10. Notificacions de les taxes.

1.- En supòsits d'aprofitaments especials continuats que s'estenguin a varis exercicis, la primera liquidació té caràcter periòdic, es notificarà personalment al sol·licitant junt amb l'alta en el registre de contribuents. La taxa d'exercicis successius es notificarà col·lectivament, mitjançant l'exposició pública del padró en el tauler d'anuncis de l'Ajuntament, pel període que es publicarà en el Butlletí Oficial de la Província.

2.- A l'empara del que preveu la Disposició Transitòria segona de la Llei 25/1998, les taxes de caràcter periòdic regulades en aquesta Ordenança que són conseqüència de la transformació dels anteriors preus públics no estan subjectes al requisit de notificació individual, sempre que el subjecte passiu de la taxa coincideixi amb l'obligat al pagament del preu públic al que substitueix.

Article 11. Gestió per delegació.

Si la gestió del tribut ha estat delegada, les normes contingudes als articles anteriors seran aplicables a les actuacions que ha de fer l'Administració delegada.



Ajuntament de Begur

ORDENANÇA FISCAL NÚM. 24. TAXA PER PARADES, BARRAQUES, CASETES DE VENDA, ESPECTACLES O ATRACCIONS SITUATS EN TERRENYS D'ÚS PÚBLIC I INDÚSTRIES DEL CARRER I AMBULANTS I RODATGES CINEMATogrÀFIC.

Article 1. Fonament i naturalesa.

A l'empara del previst als articles 58 i 20.3.n de la Llei 2/2004, de 5 de març, que aprova el text refós de la Llei Reguladora de les Hisendes Locals, de conformitat amb el que disposen els articles 15 a 19 d'aquest text legal, aquest Ajuntament estableix la taxa per parades, barraques, casetes de venda, espectacles o atraccions situats en terrenys d'ús públic i indústries del carrer i ambulants i rodatge cinematogràfic que es regirà per la present Ordenança fiscal.

Article 2. Fet imposable.

Constitueix el fet imposable de la taxa l'aprofitament especial del domini públic local que beneficia de mode particular els subjectes passius i que es produeix per la instal·lació de parades, barraques, casetes de venda, espectacles o atraccions situats en terrenys d'ús públic i indústries del carrer i ambulants i rodatge cinematogràfic.

Article 3. Subjectes passius.

Són subjectes passius de les taxes les persones físiques o jurídiques, així com les entitats a què es refereix l'article 33 de la Llei General Tributària a favor de les quals s'atorguin les llicències per a gaudir dels aprofitaments especials que constitueixin el fet imposable d'aquesta taxa.

Article 4. Responsables.

1.- Responen solidàriament de les obligacions tributàries totes les persones que siguin causants d'una infracció tributària o que col·laborin a cometre-la.

2.- Els coparticipants o cotitulars de les Entitats jurídiques o econòmiques a què es refereix l'article 33 de la Llei General Tributària respondran solidàriament en proporció a les seves respectives participacions de les obligacions tributàries d'aquestes Entitats.

3.- En el cas de societats o entitats dissoltes i liquidades, les seves obligacions tributàries pendents es transmetran als socis o partícips en el capital, que respondran d'elles solidàriament i fins el límit del valor de la quota de liquidació que se'ls hagués adjudicat.

4.- Els administradors de persones jurídiques que no van realitzar els actes de la seva incumbència per al compliment de les obligacions tributàries d'aquelles respondran subsidiàriament dels deutes següents:

- a) Quan s'ha comès una infracció tributària simple, de l'import de la sanció.
- b) Quan s'ha comès una infracció tributària greu, de la totalitat del deute exigible.
- c) En supòsits de cessament de les activitats de la societat, de l'import de les obligacions tributàries pendents en la data de cessament.

5.- La responsabilitat s'exigirà en tot cas en els termes i d'acord amb el procediment previst a la Llei General Tributària.

6.- Les taxes liquidades a persones físiques i jurídiques que hagin sol·licitat la llicència per a gaudir dels aprofitaments especials en exercici d'explotacions i activitats



Ajuntament de Begur

econòmiques, podran exigir-se a les persones que succeeixin al deutor en l'exercici de l'activitat econòmica.

7.- L'interessat que pretengui adquirir la titularitat de l'activitat econòmica, prèvia conformitat del titular actual, podrà sol·licitar de l'Ajuntament certificació dels deutes per taxes dimanants de l'exercici de l'explotació esmentada. Cas que la certificació s'expedeixi amb contingut negatiu, el Sol·licitant restarà exempt de responsabilitat pels deutes existents en la data d'adquisició de l'explotació econòmica.

Article 5. Beneficis fiscals.

1.- L'Estat, les Comunitats Autònoms i les Entitats locals no estaran obligats al pagament de la taxa quan sol·licitin llicència per a procedir als aprofitaments especials referits a l'article 1 d'aquesta Ordenança, necessaris per als serveis públics de comunicacions que exploten directament i per a altres usos que immediatament interessin a la seguretat ciutadana o a la defensa nacional.

2.- No s'aplicarà bonificacions ni reduccions per a la determinació del deute.

Article 6. Quota tributària.

TARIFES

Per filmació de pel·lícules amb finalitat lucrativa.	450 €/dia o fracció
Per filmació de Series, Programes de Televisió, entre altres amb finalitat lucrativa.	350 €/dia o fracció
Per filmació de reportatges, documentals, espots publicitaris i videoclips amb finalitat lucrativa.	250 €/dia o fracció
Per realització de fotografies comercials.	80 €/dia o fracció

CONDICIONS

Terminis

La sol·licitud s'haurà de presentar amb un mínim de 5 dies hàbils a la data prevista per a l'ocupació, per tramitar-se.

Taxes

- No és preceptiva l'obtenció de llicència, però si la comunicació prèvia, per a l'obtenció de fotografies, la filmació i gravació de vistes o d'escenes, quan es tracti de curtmetratges experimentals, programes informatius, reportatges i documentals culturals o artístics, i pràctiques de camp d'escoles de cinema o de fotografia, realitzades amb càmeres mòbils, la finalitat primordial de la qual no sigui lucrativa ni s'ocupi la via pública amb infraestructura, excepte trípede i elements senzills que no dificultin el trànsit de vianants o rodat. A aquest efecte, es considera que la finalitat no és lucrativa quan les activitats de filmació o de presa fotogràfica no donin lloc a cap tipus de comercialització posterior, qualsevol que en sigui el cost de realització.
- També estan exemptes d'obtenir llicència les filmacions en directe d'actes institucionals per unitats mòbils per a la seva difusió en televisió.
- No és preceptiva l'obtenció de llicència en els casos d'activitats fotogràfiques amb finalitat informativa i els reportatges gràfics periodístics, sempre que no hi hagi ocupació de la via pública.
- Caldrà liquidar la taxa per ocupació del domini públic (Ordenança Fiscal núm. 7 i 21).



Ajuntament de Begur

Article 7. Acreditament.

1.- La taxa s'acreditarà quan s'iniciï aprofitament especial, moment que, a aquests efectes, s'entén que coincideix amb el de concessió de la llicència, si la mateixa fou sol·licitada.

2.- Sense perjudici del previst en el punt anterior, serà precís dipositar l'import de la taxa quan es presenti la sol·licitud d'autorització per a procedir a les instal·lacions de les quals derivin els aprofitaments especials regulats en aquesta Ordenança.

3.- Quan s'ha produït l'aprofitament especial sense sol·licitar llicència, l'acreditament de la taxa té lloc en el moment de l'inici d'aquest aprofitament.

Article 8. Període impositiu.

1.- Quan la instal·lació o ocupació de les vies públiques mitjançant els elements referits a l'article 1 hagi de durar menys d'un any, el període impositiu coincidirà amb aquell determinat en la llicència municipal.

2.- Quan la duració temporal de la instal·lació s'estengui a varis exercicis, l'acreditament de la taxa tindrà lloc l'1 de gener de cada any i el període impositiu comprendrà l'any natural, excepte en els supòsits d'inici o cessament en la utilització privativa o aprofitament especial, en què s'aplicarà el previst en els apartats següents:

3.- Si no s'autoritza la instal·lació sol·licitada, o per causes no imputables al subjecte passiu no es poden realitzar els aprofitaments especials, procedirà la devolució de la taxa satisfeta.

Article 9. Règim de declaració i ingrés.

1.- La taxa s'exigirà en règim d'autoliquidació.

2.- Quan es presenta la sol·licitud d'autorització per a gaudir dels aprofitaments especials es presentarà degudament complimentat l'imprès d'autoliquidació de la taxa. Alternativament, poden presentar-se en el Servei Municipal competent els elements de la declaració a l'objecte que el funcionari municipal competent presti l'assistència necessària per a determinar el deute.

3.- S'expedirà un abonaré a l'interessat, a l'objecte que pugui satisfer la quota en aquell moment, o en el termini de deu dies, en els llocs de pagament indicats en el propi abonaré.

Article 10. Notificacions de les taxes.

1.- En supòsits d'aprofitaments especials continuats que s'estenguin a varis exercicis, la primera liquidació té caràcter periòdic, es notificarà personalment al sol·licitant junt amb l'alta en el registre de contribuents. La taxa d'exercicis successius es notificarà col·lectivament, mitjançant l'exposició pública del padró en el tauler d'anuncis de l'Ajuntament, pel període que es publicarà en el Butlletí Oficial de la Província.

2.- A l'empara del que preveu la Disposició Transitòria segona de la Llei 25/1998, les taxes de caràcter periòdic regulades en aquesta Ordenança que són conseqüència de la transformació dels anteriors preus públics no estan subjectes al requisit de notificació individual, sempre que el subjecte passiu de la taxa coincideixi amb l'obligat al pagament del preu públic al que substitueix.



Ajuntament de Begur

Article 11. Gestió per delegació.

1.- Si la gestió del tribut ha estat delegada, les normes contingudes als articles anteriors seran aplicables a les actuacions que ha de fer l'Administració delegada.



Ajuntament de Begur

ORDENANÇA FISCAL NÚM. 25. TAXA PER L'ESTACIONAMENT DE VEHICLES DE TRACCIÓ MECÀNICA EN LES VIES PÚBLIQUES MUNICIPALS.

Article 1. Fonament i naturalesa.

A l'empara del previst als articles 58 i 20.3.u) de la Llei 2/2004, de 5 de març, que aprova el text refós de la Llei Reguladora de les Hisendes Locals, de conformitat amb el que disposen els articles 15 a 19 d'aquest text legal, aquest Ajuntament estableix la taxa per l'estacionament de vehicles de tracció mecànica en les vies públiques municipals que es regirà per la present Ordenança fiscal.

Article 2. Fet imposable.

Constitueix el fet imposable de la taxa l'aprofitament especial del domini públic local que es produeix per l'estacionament de vehicles de tracció mecànica en les vies públiques d'aquest municipi, dintre de les zones determinades per l'alcaldia presidència.

1. Als efectes d'aquest preu públic s'entendrà per estacionament qualsevol immobilització d'un vehicle la durada de la qual passi de dos minuts, sempre que no estigui motivada per imperatius de circulació.
2. No està subjecte a la taxa regulada en aquesta ordenança l'estacionament dels vehicles següents:
 - a) Els vehicles estacionats en zones reservades per a la seva categoria o activitat.
 - b) Els vehicles autotaxis quan el conductor estigui present.

Article 3. Subjectes passius.

1.- Són subjectes passius de la taxa:

- a) En els estacionaments de duració limitada, els conductors de vehicles estacionats en les vies públiques, en les zones a l'efecte reservades.
- b) En els estacionament de duració il·limitada, les persones que figuren com titulars dels vehicles en el permís de circulació.

2.- En els estacionaments de duració limitada, quan s'ignori la titularitat del conductor, es liquidarà la taxa al titular del permís de circulació de vehicle.

Article 4. Responsables.

1.- Responen solidàriament de les obligacions tributàries totes les persones que siguin causants d'una infracció tributària o que col·laborin a cometre-la.

2.- Els coparticipants o cotitulars de les Entitats jurídiques o econòmiques a què es refereix l'article 33 de la Llei General Tributària respondran solidàriament en proporció a les seves respectives participacions de les obligacions tributàries d'aquestes Entitats.

3.- En el cas de societats o entitats dissoltes i liquidades, les seves obligacions tributàries pendents es transmetran als socis o partícips en el capital, que respondran d'elles solidàriament i fins el límit del valor de la quota de liquidació que se'ls hagués adjudicat.

4.- Els administradors de persones jurídiques que no van realitzar els actes de la seva incumbència per al compliment de les obligacions tributàries d'aquelles respondran subsidiàriament dels deutes següents:

- a) Quan s'ha comès una infracció tributària simple, de l'import de la sanció.



Ajuntament de Begur

- b) Quan s'ha comès una infracció tributària greu, de la totalitat del deute exigible.
- c) En supòsits de cessament de les activitats de la societat, de l'import de les obligacions tributàries pendents en la data de cessament.

5.- La responsabilitat s'exigirà en tot cas en els termes i d'acord amb el procediment previst a la Llei General Tributària.

6.- Les taxes liquidades a persones físiques i jurídiques que hagin sol·licitat la llicència per a gaudir dels aprofitaments especials en exercici d'explotacions i activitats econòmiques, podran exigir-se a les persones que succeeixin al deutor en l'exercici de l'activitat econòmica.

7.- L'interessat que pretengui adquirir la titularitat de l'activitat econòmica, prèvia conformitat del titular actual, podrà sol·licitar de l'Ajuntament certificació dels deutes per taxes dimanants de l'exercici de l'explotació esmentada. Cas que la certificació s'expedeixi amb contingut negatiu, el Sol·licitant restarà exempt de responsabilitat pels deutes existents en la data d'adquisició de l'explotació econòmica.

Article 5. Beneficis fiscals.

1.- L'Estat, les Comunitats Autònoms i les Entitats locals no estaran obligats al pagament de la taxa quan sol·licitin llicència per a estacionar amb duració il·limitada determinats vehicles, sempre que l'estacionament sigui necessari per als serveis públics de comunicacions que exploten directament i per a altres usos que immediatament interessin a la seguretat ciutadana o a la defensa nacional.

2.- No s'aplicarà bonificacions ni reduccions per a la determinació del deute.

Article 6. Quota tributària.

1.- La quantia de la taxa reguladora en aquesta ordenança serà la que es fixa en les tarifes que s'indiquen a continuació:

A.- Aparcaments:	Tarifa
Mas Mató	3€/dia
Aiguafreda	3€/dia
Vinya de l'Artiga	3€/dia
Cruïlla de Sa Riera (Coll)	3€/dia
Fornells Cap Rubí	3€/dia
Aiguablava terra (Comal)	3€/dia

Gratuïts pels veïns de Begur que estiguin al corrent de l'IVTM i residents que hagin liquidat l'abonament de temporada.

B.- Aparcament Aiguablava	Tarifa
Aiguablava pavimentat	3€/hora

C.- Aparcaments	Tarifa
Platja del Racó	0,033€/ minut
Plaça dels indians	0,033€/ minut
Sot d'en Ferrer	0,033€/ minut
Font de Baix	0,033€/ minut



Ajuntament de Begur

D.- Aparcament cobert Av. Onze de Setembre Tarifa

Per minut	0,033 €
Per dia	20 €
Des d'octubre a maig	2 €/ dia

Es concediran 2.500 tiquets d'aparcament gratuïts per l'Associació de comerciants de Begur.

En els tres aparcaments del nucli, s'aplicarà una hora gratuïta de 9 a 12 hores (Plaça dels Indians, Sot d'en ferrer i font de Baix).

E.- Zones Blaves

Carretera Sa Riera
Riera del Mas Mató
El Maset
El Racó-Límit-Terme
Illa Roja
Sa Tuna

F.- Tarifes Zones Blaves

Tarifa

Primera mitja hora (màxim tres hores)	0,52 €
Primera hora	0,93 €
Cada mitja hora de més	0,36 €

Les zones blaves de la riera del Mas Mató, del Racó-Límit-Terme i Sa Tuna seran gratuïtes pels veïns de Begur que estiguin al corrent de l'IVTM i residents que hagin liquidat l'abonament de temporada.

G.- Abonament temporada per resident

Tarifa

Abonament temporada per resident	65 €
----------------------------------	------

H.- Aparcament Av. Onze de Setembre

AUTOMÒBILS

Tarifa

Anual, amb IVTM al municipi de Begur	55 €/mes
Anual, sense IVTM al municipi de Begur	65 €/mes
Temporada d'estiu (juny, juliol, agost i setembre)	80 €/mes

MOTOCICLETES

Tarifa

Anual, amb IVTM al municipi de Begur	28 €/mes
Anual, sense IVTM al municipi de Begur	33 €/mes
Temporada d'estiu (juny, juliol, agost i setembre)	39 €/mes

I.- Reserva especial d'aparcaments (Coll, Sa Riera, Fornells, Sa Tuna).

Del mes de juny al mes de setembre	350 €
------------------------------------	-------

2.- Anul·lació de denúncia, en zones blaves.

- Per manca de comprovant horari: 10,00 € .
- Per sobrepassar el límit horari indicat al comprovant: (entre 60 i 120 minuts): 4,00 €.



Ajuntament de Begur

- En cas de no obtenir el comprovant per enervar els efectes de la denúncia, la sanció, segons l'ordenança de circulació, és de 60,00 €.

Article 7. Acreditament.

1.- Quan es tracti de l'estacionament de vehicles de durada limitada la taxa s'acreditarà en el moment que s'efectuï aquest estacionament en les vies públiques.

2.- Quan es tracti de l'estacionament de vehicles sense limitació en la seva durada, periòdicament el dia 1 de gener de cada any. Les quanties corresponents tindran caràcter irreduïble.

Article 8. Període impositiu.

1.- Quan es tracti d'un estacionament de duració limitada, el període impositiu coincideix amb el temps d'estacionament.

2.- Quan es tracti d'un estacionament de duració i limitada, l'autorització de la qual s'estén a varis exercicis, el període impositiu comprendrà l'any natural.

Article 9. Règim de declaració i ingrés.

1.- La taxa s'exigirà en règim d'autoliquidació.

2.- Quan es tracti de l'estacionament de duració limitada la taxa s'hauria de pagar en el moment de l'inici de dit estacionament. El pagament s'efectuarà en les màquines expedidores de bitllets acreditatius del pagament realitzat, instal·lades en les vies públiques, havent de figurar, durant el temps de l'estacionament aquest bitllet en la part interior del parabrises, de forma totalment visible des de l'exterior.

3.- En els supòsits en què es sol·liciti autorització per estacionar determinat vehicles en règim de duració il·limitada, juntament amb la corresponent sol·licitud d'autorització es presentarà degudament complimentat l'imprès d'autoliquidació de la taxa.

4.- En els supòsits d'autorització per estacionar determinats vehicles sense limitació d'horari, quan aquesta autorització s'estengui a varis exercicis, el pagament de la taxa s'efectuarà en la Tresoreria Municipal durant el mes de gener.

El distintiu acreditatiu del pagament haurà de figurar en lloc visible sempre que el vehicle es trobi estacionat en l'espai de la via pública autoritzat.

Article 10. Notificacions de les taxes.

1.- En supòsits d'aprofitaments especials continuats que s'estenguin a varis exercicis, la primera liquidació té caràcter periòdic, es notificarà personalment al sol·licitant junt amb l'alta en el registre de contribuents. La taxa d'exercicis successius es notificarà col·lectivament, mitjançant l'exposició pública del padró en el tauler d'anuncis de l'Ajuntament, pel període que es publicarà en el Butlletí Oficial de la Província.

2.- A l'empara del que preveu la Disposició Transitòria segona de la Llei 25/1998, les taxes de caràcter periòdic regulades en aquesta Ordenança que són conseqüència de la transformació dels anteriors preus públics no estan subjectes al requisit de notificació individual, sempre que el subjecte passiu de la taxa coincideixi amb l'obligat al pagament del preu públic al que substitueix.



Ajuntament de Begur

Article 11. Gestió per concessió.

1.- El manteniment de les zones reservades a estacionament corresponent al concessionari, a qui el mateix complet adoptar les mesures oportunes per a la correcta expedició de tiquets acreditatius del pagament i controlar l'incompliment de les obligacions tributàries dels conductors que han estacionat els seus vehicles.

2.- La gestió i recaptació en període voluntària de la taxa correspondrà al concessionari.

3.- L'import de la recaptació en període voluntari formarà part dels ingressos a percebre pel concessionari, en les condicions fixades a l'acord pel qual es va aprovar la concessió.

Article 12. Gestió per delegació.

Si la gestió del tribut ha estat delegada, les normes contingudes als articles anteriors seran aplicables a les actuacions que ha de fer l'Administració delegada.



Ajuntament de Begur

ORDENANÇA FISCAL NÚM. 25. (pendent d'entrada en vigor). ORDENANÇA REGULADORA DE LA PRESTACIÓ PATRIMONIAL DE CARÀCTER PÚBLIC NO TRIBUTÀRIA (PPCPNT) PER ESTACIONAMENT DE VEHICLES DE TRACCIÓ MECÀNICA EN APARCAMENTS MUNICIPALS I ZONES D'ESTACIONAMENT LIMITAT DEL MUNICIPI DE BEGUR.

Article 1. Objecte, naturalesa i àmbit d'aplicació.

1. L'objecte d'aquesta Ordenança és regular la prestació patrimonial de caràcter públic no tributari corresponent a la prestació del servei d'estacionament de vehicles de tracció mecànica en aparcaments i zones blaves del municipi de Begur.
2. El referit servei de titularitat municipal es gestiona actualment de forma indirecta per empresa concessionària.
3. Les tarifes que abonen les persones usuàries per la recepció del servei esmentat, tenen la naturalesa de prestacions patrimonials de caràcter públic i naturalesa no tributària, de conformitat amb el que disposa l'article 20.6 del Text refós de la Llei reguladora de les Hisendes Locals, aprovat per Reial Decret Legislatiu 2/2004, de 5 de març, en la redacció donada per la Llei 9/2017, de 8 de novembre, de Contractes del Sector Públic.

Article 2. Pressupost de fet de la prestació patrimonial i naixement de l'obligació.

1. Constitueix el pressupost de fet de la prestació patrimonial de caràcter públic no tributari aquí regulada l'estacionament de vehicles de tracció mecànica en els aparcaments municipals i zones blaves del municipi de Begur.
2. L'obligació de pagament de la prestació patrimonial regulada en aquesta ordenança neix en el moment en que s'iniciï la prestació del servei.

Article 3. Obligats al pagament.

Resten obligades al pagament de la prestació patrimonial de caràcter públic i naturalesa no tributària regulada en aquesta ordenança, les persones físiques i jurídiques que siguin usuàries del servei d'estacionament de vehicles de tracció mecànica en els aparcaments municipals i zones blaves del municipi de Begur.

Article 4. Tarifes.

1. Les tarifes de les contraprestacions econòmiques a satisfer per la prestació del servei són les que es detallen seguidament.

- | | |
|--|----------------------------|
| a) Aparcaments Tarifa Diària (TD). | <u>Tarifa: 3,50 €/dia</u> |
| - Vinya de l'Artiga. | |
| - Cruïlla de Sa Riera. | |
| - Mas Mató. | |
| - Aiguafreda. | |
| - Aiguablava comal. | |
| b) Aparcaments Alta Rotació (AR). | <u>Tarifa: 2,00 €/hora</u> |
| - Plaça dels Indians. | |
| - Sot d'en Ferrer. | |
| - El Racó. | |
| - Font de Baix. | |
| c) Aparcaments de Molt Alta Rotació (MAR). | <u>Tarifa: 3,00 €/hora</u> |
| - Aiguablava. | |
| - Fornells. | |



Ajuntament de Begur

- d) Aparcament Avinguda 11 de Setembre (A11).
- Temporada alta (juny, juliol, agost i setembre)
 - Temporada baixa.

Tarifa: 2,00 €/hora

Tarifa: 2,00 €/dia

- e) Zones amb parquimetre (ZP).
- Carretera de Sa Riera.
 - Riera de Mas Mató.
 - El Racó Límit.
 - Illa Roja.
 - Sa Tuna.

Tarifa: 1,35 €/hora

(0,023€ per minut amb un import mínim de 0,50 €).

S'estableixen unes tarifes més reduïdes per persones que reuneixen determinades condicions:

USUARIS	TARIFA
Persones que siguin veïns de Begur i que acreditin estar al corrent, front l'Ajuntament de Begur, del pagament de l'IVTM (Impost de Circulació).	Gratuïta
Persones que acreditin treballar a Begur.	80,00 €/temporada d'estiu
Persones que acreditin tenir 2ª residència a Begur.	150,00 €/temporada d'estiu
Persones que acreditin ser titular de negocis/establiments a Begur.	150,00 €/temporada d'estiu

Aquestes tarifes s'aplicaran en els següents aparcaments i zones blaves:

Aparcaments: Mas Mató.
Aiguafreda.
Vinya de l'Artiga.
Cruïlla de Sa Riera.
Aiguablava comal.
Sot d'en Ferrer.
Sa Tuna.
Font de Baix.

Zones Blaves: Riera de Mas Mató.
El Racó Límit.

- f) Aparcament Av. Onze de Setembre.

AUTOMÒBILS	TARIFA
Anual, amb IVTM al municipi de Begur.	55 €/mes
Anual, sense IVTM al municipi de Begur.	65 €/mes
Temporada d'estiu (juny, juliol, agost i setembre)	80 €/mes

MOTOCICLETES	TARIFA
Anual, amb IVTM al municipi de Begur.	28 €/mes
Anual, sense IVTM al municipi de Begur.	33 €/mes
Temporada d'estiu (juny, juliol, agost i setembre).	39 €/mes



Ajuntament de Begur

- g) Aparcament Cruïlla de Sa Riera, Van de Walle, la Riera de Sa Riera, Es Catius, Sa Tuna i Fornells. Tarifa: 300 €/temporada

Article 5. Gestió i recaptació.

La gestió i la recaptació de les contraprestacions econòmiques seran realitzades per l'empresa concessionària, d'acord amb el que disposa el plec de condicions econòmiques-administratives i jurídiques que regula la concessió.

Article 6. Infraccions i sancions.

Pel que fa a la justificació d'infraccions tributàries, així com a les sancions que corresponguin, s'estarà a allò que disposi la Llei General Tributària.

Disposició addicional primera.

Les tarifes relacionades en la present ordenança s'entenen amb l'IVA inclòs, en el cas de subjecció del servei a l'impost.

Disposició addicional segona.

Els preceptes d'aquesta ordenança que, per raons sistemàtiques reproduïen aspectes de la legislació vigent i altres normes de desenvolupament, i aquells en què es facin remissions a preceptes d'aquesta, s'entendrà que són automàticament modificats o substituïts, en el moment en què es produeixi la modificació dels preceptes legals i reglamentaris de què porten causa.

Disposició final.

1. La present ordenança, aprovada inicialment pel Ple de la Corporació en sessió celebrada el 10 d'octubre de 2023 i que ha quedat definitivament aprovada en data 5 de desembre de 2023, es mantindrà vigent fins la seva modificació o derogació expressa.
 2. Aquesta ordenança entrarà en vigor i s'aplicarà a partir de l'1 de gener de XXXX.
-



Ajuntament de Begur

ORDENANÇA FISCAL NÚM. 26. TAXA PEL SUBMINISTRAMENT D'AIGUA.

Substituïda per l'ordenança municipal reguladora de la prestació patrimonial de caràcter públic no tributari dels serveis municipals de subministrament d'aigua potable i de clavegueram.



Ajuntament de Begur

ORDENANÇA FISCAL NÚM. 27. TAXA PER SERVEIS ESPECIALS DE VIGILÀNCIA I ALTRES MOTIVATS PER ESPECTACLES PÚBLICS.

Article 1. Fonament i naturalesa.

A l'empara del previst els articles 57, 20.4.f) i 20.4.g) del text refós de la Llei reguladora de les Hisendes Locals aprovat pel Reial Decret Legislatiu 2/2004, de 5 de març (TRHL), de conformitat amb el que disposen els articles 15 a 19 d'aquest text legal, l'Ajuntament estableix la taxa pels serveis especials de vigilància i altres motivats per espectacles públics que es regirà per la present Ordenança.

Article 2. Fet imposable.

1.- Constitueix el fet imposable de la taxa la prestació dels següents serveis especials, de competència municipal, a instància de part:

- a) Vigilància especial dels establiments que la sol·licitin.
- b) Vigilància, protecció, ordenació i regulació del trànsit, estacionament de vehicles i qualsevol altres que estiguin motivats per la celebració d'espectacles i esbargiments públics que per llur naturalesa, per l'aglomeració de públic que provoquin o per les necessitats d'ordenar l'accés i sortida de públic i vehicles així ho exigeixin.
- c) Vigilància, ordenació i regulació del trànsit quan determinades actuacions constructives càrrega o descàrrega de materials o d'altre tipus ho requereixin, arribant fins i tot a la interrupció temporal de la circulació.
- d) Conducció, vigilància i acompanyament de transports.
- e) Serveis motivats per l'activació injustificada d'equips d'alarma instal·lats en habitatges, en locals comercials o industrials, o en vehicles automòbils.
- f) Qualsevol altres serveis especials que estiguin motivats per altres activitats que exigeixin llur prestació.

2.- A aquests efectes, hom entendreà prestats a instància de part els serveis esmentats quan el particulars els hagi provocat o bé quan redundin en benefici seu, encara que no hi hagi hagut sol·licitud expressa.

Article 3. Subjectes passius.

Són subjectes passius contribuents les persones físiques i jurídiques i les entitats a què es refereix l'article 35.4 de la citada Llei General Tributària, que siguin:

- a) Titulars, empresaris o organitzadors, si s'escau, dels espectacles i esbargiments que motivin o obliguin a aquest Ajuntament a prestar els serveis especials que s'assenyalen en l'article anterior.
- b) Titulars de l'empresa dels serveis de transport i, si els vehicles no estan subjectes a una activitat empresarial, els seus propietaris.
- c) Peticionaris dels altres serveis especials i els seus provocadors i beneficiaris, encara que no els sol·licitin.

Article 4. Responsables i successors.

1.- Són responsables tributaris les persones físiques i jurídiques determinades com a tals a la Llei General Tributària i a l'Ordenança General.

2.- La derivació de responsabilitat requerirà que, prèvia audiència de l'interessat, es dicti acte administratiu, en els termes previstos a la Llei General Tributària.



Ajuntament de Begur

3.- Les obligacions tributàries pendents s'exigiran als successors de les persones físiques, jurídiques i entitats sense personalitat, en els termes previstos a la Llei General Tributària i a l'Ordenança General.

Article 5. Beneficis fiscals.

Restaran exempts del pagament de la taxa els serveis oferts a transports realitzats per l'Estat, la Comunitat Autònoma i la Província.

Article 6. Quota tributària.

1.- La quota tributària es determinarà en funció del nombre d'efectius, tant personals com materials, que s'utilitzin en la prestació del servei, i el temps invertit.

2.- A aquest efecte, s'aplicarà la tarifa següent: Serveis especials: per cada agent municipal o treballador, cada hora o fracció per agent o treballador: 22,86€.

3.- En l'aplicació de la tarifa es tindran en compte les regles següents:

1. Les quotes s'incrementaran en un 50 per cent quan els serveis s'efectuïn entre les 20 i les 24 hores del dia i, en un 50 per cent si es realitzen de les 0 hores a les 8 del matí, i en un 100 per cent si es dia festiu.
2. El temps de prestació efectiva dels serveis es continuarà prenent com a moment inicial el de la sortida dels efectius dels seus aquarteraments respectius i com a final el de la seva entrada després d'haver acabat el servei.

Article 7. Acreditament.

1.- La taxa s'acreditarà quan s'iniciï la prestació del servei o realització de l'activitat municipal.

2.- Tanmateix, en el moment de la sol·licitud caldrà efectuar el dipòsit previ de una quantitat equivalent a l'import, conegut o estimat, de la taxa.

Article 8. Règim de declaració i d'ingrés.

1.- Els subjectes passius que vulguin celebrar espectacles públics o els qui motivin la prestació de serveis regulars en la present ordenança, presentaran l'escrit corresponent de sol·licitud en aquest Ajuntament, acreditant que s'ha constituït el dipòsit de la taxa en la Tresoreria Municipal.

2.- Cada autorització concedida o servei prestat serà objecte de liquidació individual i autònoma. Aquesta liquidació haurà de satisfer-se en els terminis fixats a l'article 62.2 de la Llei General Tributària.

Article 9. Infraccions i sancions.

Pel que respecta a les infraccions i sancions tributàries que, en relació a la taxa regulada en aquesta Ordenança, resultin procedents, s'aplicarà el que disposa la Llei General Tributària i l'Ordenança General.

Disposició addicional.- *Modificació dels preceptes de l'ordenança i de les referències que fa a la normativa vigent, amb motiu de la promulgació de normes posteriors:* Els preceptes d'aquesta Ordenança fiscal que, per raons sistemàtiques reproduïen aspectes de la legislació vigent i altres normes de desenvolupament, i aquells en què es facin remissions a preceptes d'aquesta, s'entendrà que són automàticament modificats i/o substituïts, en el moment en què es produeixi la modificació dels



Ajuntament de Begur

preceptes legals i reglamentaris de què porten causa.

Disposició final.- La present Ordenança fiscal, aprovada provisionalment pel Ple de la Corporació en sessió celebrada el 27 de setembre de 2022, regirà des del dia 1 de gener de 2023 i fins a la seva modificació o derogació expressa.



Ajuntament de Begur

ORDENANÇA FISCAL NÚM. 28. TAXA PER A LA PRESTACIÓ DE SERVEIS ESPORTIUS.

Article 1. Fonament i naturalesa.

A l'empara del previst als articles 58 i 24.4.t de la Llei 2/2004, de 5 de març, que aprova el text refós de la Llei Reguladora de les Hisendes Locals, de conformitat amb el que disposen els articles 15 a 19 d'aquest text legal, aquest Ajuntament estableix la taxa per a la prestació de serveis esportius (utilització del pavelló poliesportiu i camp de futbol) que es regirà per aquesta Ordenança Fiscal.

Article 2. Fet imposable.

Constitueix el fet imposable de la taxa la prestació de serveis i realització d'activitats en el pavelló poliesportiu municipal i el camp de futbol .

Article 3. Subjectes passius.

Són subjectes passius de la taxa, en concepte de contribuents, les persones físiques i jurídiques, així com les entitats a què es refereix l'article 33 de la Llei General Tributària que sol·licitin o resultin beneficiades o afectades, pels serveis esmentats de caràcter local que constitueixen el fet imposable de la taxa.

Article 4. Responsables.

1.- Responen solidàriament de les obligacions tributàries totes les persones que siguin causants d'una infracció tributària o que col·laborin a cometre-la.

2.- Els coparticipants o cotitulars de les Entitats jurídiques o econòmiques a què es refereix l'article 33 de la Llei General Tributària respondran solidàriament en proporció a les seves respectives participacions de les obligacions tributàries d'aquestes Entitats.

3.- En el cas de societats o entitats dissoltes i liquidades, les seves obligacions tributàries pendents es transmetran als socis o partícips en el capital, que respondran d'elles solidàriament i fins el límit del valor de la quota de liquidació que se'ls hagués adjudicat.

4.- Els administradors de persones jurídiques que no van realitzar els actes de la seva incumbència per al compliment de les obligacions tributàries d'aquelles respondran subsidiàriament dels deutes següents:

- Quan s'ha comès una infracció tributària simple, de l'import de la sanció.
- Quan s'ha comès una infracció tributària greu, de la totalitat del deute exigible.
- En supòsits de cessament de les activitats de la societat, de l'import de les obligacions tributàries pendents en la data de cessament.

5.- La responsabilitat s'exigirà en tot cas en els termes i d'acord amb el procediment previst a la Llei General Tributària.

Article 5. Beneficis fiscals.

La quota d'inscripció a activitats o en grup o al camp de futbol pel segon fill tindrà una bonificació del vint per cent i la del tercer, en cas de famílies nombroses, serà gratuïta.

Article 6. Quota Tributària.

La quantia de la taxa es determinarà aplicant les tarifes següent:



Ajuntament de Begur

PAVELLÓ POLIESPORTIU:	
Per hora o fracció	80 €
Per dia o fracció	250 €
Per a la realització d'activitats individuals dins el pavelló o en grup durant el curs escolar.	300 €
Per temporada sencera (grups exclusius de Begur)	880 €
Per a la realització d'altres activitats individuals (steps, pilates, zumba, gac-tono, etc.)	20 €
– Dues sessions setmanals	30 €
– Totes les sessions (complet)	3 €
– Per sessió	2 €
– Jubilats (mensual)	
CAMP DE FUTBOL :	
Per partit	165 €
Per temporada sencera (grups exclusius de Begur)	880 €
Per activitats individuals o en grups durant el curs escolar	275 €
FUNDACIÓ ESPORTIVA (FUTBOL)	
Categoria Juvenil	200 €
Categoria Cadet	200 €
Categoria Infantil	240 €
Categoria Aleví	240 €
Categoria Benjamí (FCF)	240 €
Categoria Benjamí (CE)	300 €
Categoria Prebenjamí	300 €
Categoria Escoleta	200 €
ACTIVITATS DIRIGIDES AL PAVELLÓ MUNICIPAL	
Matrícula	20 €
Una classe individual	3 €
Dues sessions setmanals (al mes)	20 €
Completa – totes les sessions (al mes)	30 €
Zumba Kids (al mes)	10 €

Article 7. Acreditament i període impositiu.

1.- La taxa s'acreditarà quan s'iniciï la prestació del servei encara que s'exigirà el dipòsit quan es formuli la sol·licitud d'aquest servei.

2.- Les quotes per temporada es irreduïble

Article 8. Règim de declaració i d'ingrés.

1.- La taxa s'exigirà en règim d'autoliquidació.

2.-Quan es sol·licita la prestació del servei, es presentarà degudament complimentat l'imprès d'autoliquidació de la taxa.

Alternativament poden presentar-se en el Servei Municipal competent els elements de la declaració a l'objecte que el funcionari municipal competent presti l'assistència necessària per a determinar el deute.

3.- L'ingrés de la quota tributària s'efectuarà simultàniament a la presentació de l'autoliquidació.



Ajuntament de Begur

4.- El subjecte passiu podrà sol·licitar la domiciliació del pagament de la taxa, en aquest cas, s'ordenarà el càrrec en compte bancari durant l'última desena del període de pagament voluntari.

Article 9. Notificacions de les taxes.

1.- La notificació del deute tributari en els supòsits de serveis singulars es realitzarà a l'interessat, en el moment en què es presenta l'autoliquidació, amb caràcter previ a la prestació del servei.

Malgrat el previst a l'apartat anterior, si una vegada verificada la autoliquidació resultés incorrecta, es practicarà liquidació complementària.

2.- A l'empara del que preveu la Disposició Transitòria segona de la Llei 25/1998, les taxes regulades en aquesta Ordenança que són conseqüència de la transformació dels anteriors preus públics no estan subjectes al requisit de notificació individual sempre que el subjecte passiu de la taxa coincideixi amb l'obligat al pagament del preu públic al que substitueix.

Article 10. Gestió per delegació.

Si la gestió del tribut ha estat delegada, les normes contingudes als articles anteriors seran aplicables a les actuacions que ha de fer l'Administració delegada.

Article 11. Infraccions i sancions.

Les infraccions i sancions en matèria tributària es regiran en matèria tributària es regiran pel disposat a la Llei General Tributària, la seva normativa de desenvolupament i a l'Ordenança General de Gestió, Inspecció i Recaptació aprovada per l'Ajuntament.



Ajuntament de Begur

ORDENANÇA FISCAL NÚM. 29. TAXA PER A LA UTILITZACIÓ D'EDIFICIS MUNICIPALS I ALTRES ESTABLIMENTS ANÀLEGS.

Article 1. Fonament i naturalesa.

A l'empara del previst als articles 58 i 24.4.t de la Llei 2/2004, de 5 de març, que aprova el text refós de la Llei Reguladora de les Hisendes Locals, de conformitat amb el que disposen els articles 15 a 19 d'aquest text legal, aquest Ajuntament estableix la taxa per a la utilització d'edificis municipals i altres establiments anàlegs (sala).

Article 2. Fet imposable.

Constitueix el fet imposable de la taxa la utilització d'edificis municipals i altres establiments anàlegs en concret, la Sala d'exposicions, els sanitaris públics, edificis de l'Ajuntament.

Article 3. Subjectes passius.

Són subjectes passius de la taxa, en concepte de contribuents, les persones físiques i jurídiques, així com les entitats a què es refereix l'article 33 de la Llei General Tributària que sol·licitin o resultin beneficiades o afectades per la utilització dels edificis esmentats que constitueixen el fet imposable de la taxa.

Article 4. Responsables.

1.- Responen solidàriament de les obligacions tributàries totes les persones que siguin causants d'una infracció tributària o que col·laborin a cometre-la.

2.- Els coparticipants o cotitulars de les Entitats jurídiques o econòmiques a què es refereix l'article 33 de la Llei General Tributària respondran solidàriament en proporció a les seves respectives participacions de les obligacions tributàries d'aquestes Entitats.

3.- En el cas de societats o entitats dissoltes i liquidades, les seves obligacions tributàries pendents es transmetran als socis o partícips en el capital, que respondran d'elles solidàriament i fins el límit del valor de la quota de liquidació que se'ls hagués adjudicat.

4.- Els administradors de persones jurídiques que no van realitzar els actes de la seva incumbència per al compliment de les obligacions tributàries d'aquelles respondran subsidiàriament dels deutes següents:

- Quan s'ha comès una infracció tributària simple, de l'import de la sanció.
- Quan s'ha comès una infracció tributària greu, de la totalitat del deute exigible.
- En supòsits de cessament de les activitats de la societat, de l'import de les obligacions tributàries pendents en la data de cessament.

5.- La responsabilitat s'exigirà en tot cas en els termes i d'acord amb el procediment previst a la Llei General Tributària.

Article 5. Beneficis fiscals.

1.- Es concedirà una bonificació del cinquanta per cent en l'epígraf primer als empadronats a Begur .



Ajuntament de Begur

2.- Es concedirà una bonificació del cent per cent en l'epígraf quart en els casos de matrimonis civils en el quals els contraents o alguns d'ells, siguin empadronats a Begur.

Article 6. Quota Tributària.

1.- La quantia de la taxa es determinarà aplicant les tarifes següent:

Epígraf 1.- Utilització de Sala d'Exposicions

Casino Cultural i Escoles Velles (per exposició)	250 €
Casino Cultural i Escoles Velles (per dia)	18 €

Aquesta taxa s'exaccionarà a través d'un rebut anual derivat d'un Padró específic que es podrà incloure al de recollida d'escombraries .

Epígraf 2.- Utilització piano del Casino Cultural.

Per utilització del piano del Casino Cultural, per hora	3 €
---	-----

Epígraf 3.- Utilització de la Sala de Plens Municipal.

Per dia o fracció en cerimònies de matrimoni civil i altres actes particulars	150 €
---	-------

Epígraf 4.- Utilització del Pavelló poliesportiu (pernoctació).

Per una nit (màxim)	5 €
---------------------	-----

Epígraf 5.- Utilització del Local Polivalent d'Esclanyà.

Per utilització del local, prèvia autorització, 1 hora/setmanal (al mes)	25 €
Per utilització del local, prèvia autorització, 2 hores/setmanals (al mes)	40 €
Per utilització del local, prèvia autorització, 3 hores/setmanals o més (al mes)	50 €

Article 7. Acreditament i període impositiu.

La taxa s'acredita quan s'inicia la prestació del servei, encara que s'exigirà el dipòsit previ quan es formuli la sol·licitud d'aquest servei.

Article 8. Règim de declaració i d'ingrés.

1.- La taxa s'exigirà en règim d'autoliquidació.

2.- Quan es sol·licita la prestació del servei, es presentarà degudament complimentat l'imprès d'autoliquidació de la taxa.

Alternativament poden presentar-se en el Servei Municipal competent els elements de la declaració a l'objecte que el funcionari municipal competent presti l'assistència necessària per a determinar el deute.

3.- L'ingrés de la quota tributària s'efectuarà simultàniament a la prestació de l'autoliquidació.

4.- Tractant-se de la taxa de venciment periòdic establerta a l'epígraf 2 el pagament de la taxa s'efectuarà mensualment. Amb la finalitat de facilitar el pagament l'Ajuntament remetrà al domicili del subjecte passiu un document apte per a permetre el pagament en entitat bancària col·laboradora.

No obstant la no recepció del document de pagament esmentat no invalida l'obligació de satisfer la taxa en el període determinat per l'Ajuntament en el seu calendari fiscal.



Ajuntament de Begur

5.- El subjecte passiu podrà sol·licitar la domiciliació del pagament de la taxa, en aquest cas, s'ordenarà el càrrec en compte bancari durant l'última desena del període de pagament voluntari.

Article 9. Notificacions de les taxes.

1.- La notificació del deute tributari en els supòsits de serveis singulars es realitzarà a l'interessat, en el moment en què es presenta l'autoliquidació, amb caràcter previ a la prestació del servei.

Malgrat el previst a l'apartat anterior, si una vegada verificada la autoliquidació resultés incorrecta, es practicarà liquidació complementària.

2.- En supòsits de taxa per utilització dels habitatges dels mestres que té caràcter periòdic, es notificarà personalment al sol·licitant l'alta en el registre de contribuents. La Taxa d'exercicis successius es notificarà col·lectivament, mitjançant l'exposició pública del Padró en el tauler d'anuncis de l'Ajuntament, durant el termini que es publicarà en el Butlletí Oficial de la Província.

3.- A l'empara del que preveu la Disposició Transitòria segona de la Llei 25/1998, les taxes de caràcter periòdic regulades en aquesta Ordenança que són conseqüència de la transformació dels anteriors preus públics no estan subjectes al requisit de notificació individual sempre que el subjecte passiu de la taxa coincideixi amb l'obligat al pagament del preu públic al que substitueix.

Article 10. Gestió per delegació.

Si la gestió del tribut ha estat delegada, les normes contingudes als articles anteriors seran aplicables a les actuacions que ha de fer l'Administració delegada.

Article 11. Infraccions i sancions.

Les infraccions i sancions en matèria tributària es regiran en matèria tributària es regiran pel dispost a la Llei General Tributària, la seva normativa de desenvolupament i a l'Ordenança General de Gestió, Inspecció i Recaptació aprovada per l'Ajuntament .



Ajuntament de Begur

ORDENANÇA FISCAL NÚM. 30. ORDENANÇA GENERAL REGULADORA DE PREUS PÚBLICS.

Article 1. Fonament i naturalesa.

D'acord amb allò que disposa l'article 117, en relació amb l'article 41, ambdós de la Llei 39/1988, de 28 de desembre, reguladora de les hisendes locals, modificada per la Llei 25/1998, de 13 de juliol, de modificació del règim legal de les taxes estatals i locals i de reordenació de les prestacions patrimonials de caràcter públic, aquest Ajuntament estableix la present Ordenança reguladora dels preus públics, que conté les normes comunes, tant substantives com processals, aplicables a tots els preus públics que aquest Ajuntament té establerts o que acordi establir en el futur.

Article 2. Concepte.

D'acord amb allò que preveu l'article 41 de la Llei 39/1988, de 28 de desembre, reguladora de les hisendes locals, tenen la consideració de preus públics les contraprestacions pecuniàries per la prestació de serveis o la realització d'activitats de competència local, sempre que no concorri cap de les circumstàncies següents:

- a) Que no siguin de sol·licitud o recepció voluntària per als administrats. A aquests efectes no es considerarà voluntària la sol·licitud o la recepció per part dels administrats:
 - Quan vingui imposada per disposicions legals o reglamentàries.
 - Quan els serveis o les activitats requerits siguin imprescindibles per a la vida privada o social del sol·licitant.
- b) Que no es prestin o realitzin pel sector privat, estigui o no estigui establerta la reserva a favor del sector públic segons la normativa vigent.

Article 3. Obligats al pagament.

Estaran obligats al pagament dels preus públics aquells que es beneficiïn dels serveis o activitats pels qual s'hagin de satisfer preus públics.

Article 4. Quantia dels preus públics.

L'import dels preus públics haurà de cobrir, com a mínim, el cost del servei prestat o de l'activitat realitzada.

Quan existeixin raons socials, benèfiques, culturals o d'interès públic que així ho aconsellin, l'Ajuntament podrà fixar preus públics per sota del límit previst en l'apartat anterior. En aquests casos s'hauran de consignar en els pressupostos municipals les dotacions oportunes per a la cobertura de la diferència resultant si aquesta existia.

Article 5. Naixement de l'obligació de pagament.

1.- Els preus públics corresponents a sol·licituds singulars de prestació de serveis, realització d'activitats o utilització d'instal·lacions municipals, s'exigiran en règim d'autoliquidació que l'interessat practicarà i adjuntarà amb la seva sol·licitud. Aquesta autoliquidació es farà efectiva en els terminis i pels mitjans que determini l'ajuntament.

2.- Els preus públics, la gestió de cobrament dels quals es porti a terme pels departaments gestors dels serveis, activitats o instal·lacions als que corresponguin les tarifes aplicables, es farà mitjançant fixers rebuts de cobrament periòdic (mensual, trimestral, etc.), domiciliats en compte bancari i gestionats per les entitats bancàries col·laboradores amb l'ajuntament.

Quan per causes no imputables a l'obligat al pagament del preu, el servei, l'activitat o



Ajuntament de Begur

la utilització no es presti, desenvolupi o realitzi, procedirà la devolució de l'import corresponent.

Article 6. Pagament dels preus públics.

1.- Els deutes per preus públics exigits en règim d'autoliquidació, es faran efectius a l'àrea de Tresoreria de l'Ajuntament de Begur.

2.- Els deutes per preus públics exigits mitjançant rebut de cobrament periòdic, hauran de ser sempre domiciliats en compte bancari designat per l'obligat al pagament. Quan es produeixi l'impagament del rebut per devolució del mateix, l'ajuntament exigirà el pagament del mateix, incrementat amb el cost de tramitació de devolució de rebuts carregat per la entitat financera, cost que actualment es de 3,00€, o el que en cada moment tingui establert l'entitat bancària per a aquest tràmit.

Article 7. Establiment i fixació dels preus públics.

Amb caràcter general pels preus públics s'establiran pel Ple Municipal, qui fixarà les tarifes corresponents. Tanmateix, el Ple podrà delegar les seves facultats en la Comissió Municipal de Govern en els termes establerts per l'article 23.2b) de la Llei 7/1985, de 2 d'abril, reguladora de les bases de règim local.

A l'expedient haurà de constar la memòria econòmic financera justificativa del cost del servei o l'activitat realitzada.

Article 8. Serveis i activitats exclosos.

L'Ajuntament no podrà exigir preus públics per cap dels serveis o activitats següents:

- a) Abastament d'aigua en fonts públiques.
- b) Enllumenat de vies públiques.
- c) Vigilància pública en general.
- d) Protecció civil.
- e) Neteja de la via pública.
- f) Ensenyament en els nivells d'educació preescolar i educació general bàsica.

Article 9 Bis. Beneficis fiscals.

1.- Els beneficis fiscals aplicables en els preus públics són els que resulten de la regulació aprovada per cadascun dels annexos de tarifes vigents.

2.- La concessió o denegació de beneficis fiscals és competència de l'alcalde/ssa.

3.- La concessió de beneficis fiscals té caràcter pregat, per la qual cosa hauran de ser sol·licitats, en les condicions i pels medis que fixi cada departament gestor de les instal·lacions municipals objecte d'utilització. No caldrà que l'interessat aportï la documentació acreditativa de la seva condició quan l'administració gestora pugui consultar i verificar telemàticament les dades declarades i consti el consentiment de l'interessat perquè es realitzi l'esmentada consulta.

4.- No s'admetrà l'analogia per estendre més enllà dels seus termes estrictes l'àmbit dels beneficis fiscals previstos.

5.- Per gaudir dels beneficis fiscals previstos als preus públics serà necessari que es tracti d'entitats l'àmbit territorial de les quals sigui, com a mínim, el municipi de Begur, tinguin la seva seu social al municipi si són d'àmbit local i tinguin consideració



Ajuntament de Begur

d'entitats sense afany de lucre.

Als efectes dels beneficis fiscals, s'entén per:

ENTITAT SENSE ÀNIM DE LUCRE: agrupació estable de persones formada per tres o mes membres que s'uneixen de manera voluntària, lliure i solidaria per aconseguir, sense afany de lucre, una finalitat comuna d'interès general o particular, organitzada democràticament, per tal d'assolir un objectiu comú mitjançant la realització d'activitats col·lectives. Ha d'estar legalment constituïda i ha de reunir els requisits establerts pels articles 2, 3 i 4 de la Llei 49/2002 de 23 de desembre, de règim fiscal de les entitats sense finalitat lucrativa i dels incentius fiscals dels partits polítics, en compliment del que disposa l'article 9.2 de la Llei Orgànica 8/2007, de 4 de juliol, sobre finançament dels partits polítics i els seran d'aplicació els beneficis establerts als diferents annexos.

ENTITAT LOCAL: entitat de caràcter esportiu, juvenil, cultural, social o administratiu públic, l'àmbit territorial d'actuació de la qual sigui com a mínim el terme municipal de Begur, que tingui la seva seu social al municipi si son d'àmbit local i estigui inscrita al registre municipal d'entitats sempre que estiguin obligades en consideració a la seva naturalesa. També tindran la mateixa consideració les organitzacions i/o agrupacions locals dels partits polítics. Cas de tractar-se d'entitats de caràcter administratiu públic, per gaudir dels beneficis fiscals haurà de tractar-se d'entitats d'àmbit supramunicipal de les que formi part el municipi de Begur.

Article 10. Annexos de tarifes.

Aquesta Ordenança inclou 12 annexos de tarifes aprovades per cada servei o activitat que ha acordat establir el Ple o la Junta de Govern Local. Les tarifes incloses en aquests annexos mantenen la seva vigència fins que s'acordi la seva modificació o derogació expresses.

Article 11.

Quan hi hagi raons socials, benèfiques, culturals o d'interès públic que ho aconsellin, l'Ajuntament pot fixar preus públics per sota dels límits previstos en l'apartat anterior. Si es tracta de preus públics per la prestació de serveis o la pràctica d'activitats, cal consignar en els pressupostos municipals les dotacions oportunes per a la cobertura de la diferència resultant, si existia.

Article 12.

Les tarifes es poden graduar per les raons esmentades en l'article anterior, inclosa la falta de capacitat econòmica, a part d'aquelles que es deriven de les conveniències del mateix servei o aprofitament (com la quantia o la intensitat de la utilització o l'aprofitament, l'època o el moment en què es produeix, etc.) i es pot arribar, en casos justificats, a la gratuïtat del servei o l'aprofitament previ els informes corresponents.

Article 13.

En tot expedient d'ordenació de preus públics ha de figurar l'estudi econòmic corresponent que es pot limitar, en el cas d'aprofitaments especial del sòl de domini públic, a una zonificació del terme municipal amb els valors corresponents.

ANNEX I.- UTILITZACIÓ DEL LOCAL POLIVALENT I SALA POLIVALENT D'ESCLANYÀ PER A LA REALITZACIÓ D'ACTIVITATS PARTICULARS, CURSOS, TALLERS, ETC.:



Ajuntament de Begur

ACTIVITATS DE CAIRE SOCIAL	25 € any
ACTIVITATS FÍSiques	
Sense ànim de lucre	50 € any
Amb ànim de lucre	200 € any
Amb ocupació d'elements	100 € any
ACTIVITATS D'OCI	
Sense ànim de lucre	50 € any
Amb ànim de lucre	200 € any
ACTIVITATS OCASIONALS	15 € any

ANNEX II.- ENTRADA CINEMA:

- Preu entrada general: 6,00 €
- Preu entrada bonificada: 5,00 €
(Majors de 65 anys, menors de 65 anys que acreditin ser titulars d'un pensió de jubilació d'incapacitat permanent, invalidesa o de viduïtat i titulars del carnet jove municipal que expedeix l'àrea de joventut).

ANNEX III.- PASSIS D'ESPORTS PUBLICITARIS COMERCIALS AL CINEMA DE BEGUR:

PREU PÚBLIC	DURADA	TARIFA
Publicitat-spot	1 minut	10 passis – 20€
Publicitat-spot	1 minut	20 passis – 35€
Publicitat-spot	1 minut	30 passis – 50€

ANNEX IV.- UTILITZACIÓ DE LA DEIXALLERIA MUNICIPAL:

PNEUMÀTICS <1,40m/diàmetre	250€/tn
>1,40m/diàmetre	375€/tn
RESIDUS ESPECIALS (dissolvents, envasos i embalatges de residus especials)	125€/tn
FUSTES	40€/tn
RUNES I RESTES	20€/tn
RESTES VEGETALS	42€/tn
MATALASSOS	6€/unitat o 278€/tn
MATERIAL NO RECICLABLE	142€/tn
PER USUARI	8,57€

ANNEX V.- UTILITZACIÓ DE LES PLACES D'APARCAMENT COBERT DE L'AVINGUDA ONZE DE SETEMBRE:

VEHICLES:

Anual, amb IVTM al municipi de Begur.	50 €/mes
Anual, sense IVTM al municipi de Begur.	60 €/mes
Temporada d'estiu (juny, juliol, agost i setembre)	75 €/mes

MOTOCICLETES:

Anual amb IVTM al municipi de Begur.	25 €/mes
Anual, sense IVTM al municipi de Begur.	30 €/mes
Temporada d'estiu (juny, juliol, agost i setembre)	35 €/mes

ANNEX VI.- UTILITZACIÓ DEL SERVEI DE TRANSPORT AMB VEHICLE ADAPTAT DE PERSONES PER DESPLAÇAR-SE AL CENTRE DE DIA I RESIDÈNCIA GERIÀTRICA DEL MUNICIPI DE PALAFRUGELL.

Preu públic

Tarifa



Ajuntament de Begur

- Usuaris de Begur - 40€ mensuals
- Usuaris d'Esclanyà - 10€ mensuals

Gestió.

- Els usuaris, que sol·licitin el servei, hauran de fer l'abonament mensual d'íntegre, encara que algun dia, pels motius que sigui, no utilitzin el servei.
- En cas de donar-se de baixa del servei, es practicarà el corresponent prorrateig mensual.

ANNEX VII.- UTILITZACIÓ DEL SERVEI DE TRANSPORT PÚBLIC PER DESPLAÇAR-SE ALS SERVEIS D'ASSISTÈNCIA SANITÀRIA DE LA COMARCA.

Preu públic

Tarifa

Usuaris de Begur

7€ per viatge d'anada i tornada (matí)

14€ per viatge d'anada i tornada (matí i tarda)

ANNEX VIII.- UTILITZACIÓ DEL VEDAT DE SES NEGRES

- Realització de l'activitat de vedat de Ses Negres, de conformitat amb el protocol per regular-ne l'autorització, el control i el seguiment (dos accessos diaris amb un màxim de 10 visitants).
 - Per visitant: 10€

ANNEX IX: PRESTACIÓ DE SERVEIS ESPORTIUS

1.- ENTRENAMENTS I COMPETICIONS

FUTBOL

BÀSQUET

FUTBOL 11		FEDERATS	
Begur	375€	Begur	375€
Altres municipis	425€	Altres municipis	425€
FUTBOL 7		ESCOLETA	
Begur	425€	Begur	250€
Altres municipis	475€	Altres municipis	300€
ESCOLETA			
Begur	250€		
Altres municipis	300€		

2.- ENTRENAMENTS

	2 sessions	3 sessions
FUTBOL	260 €	300 €
BÀSQUET	260 €	300 €

ANNEX X.- UTILITZACIÓ MAS D'EN PINC

- Acampada per dies 1€ per persona
- Fiança 100€

- Lloguer d'espais per activitats amb ànim de lucre:

Els espais susceptibles per fer-hi activitats d'aquest tipus són el laboratori, l'audiovisual i la sala polivalent: 20€ per activitat/dia ocupin un, dos o els tres espais. Aquests preus inclouen l'accés al WC i l'espai de benvinguda.

- Sessió a Universitats i centres de recerca:

Les universitats i centres de recerca que sol·liciten espais de manera temporal, per a



Ajuntament de Begur

desenvolupar-hi les seves activitats resten exemptes de pagament.

ANNEX XI.- CASAL I CASALET D'ESTIU

CASAL D'ESTIU

Calendari:

Juny: del 25 al 28 (1 setmana)

Juliol: de l'1 al 26 (4 setmanes)

Agost: del 29 de juliol al 23 d'agost (4 setmanes)

Colònies: del 27 al 29 d'agost

Preus:

Horari 8:30 a 13:30	Begur	Altres municipis
1 setmana (juny)	60,00 €	95,00 €
2 setmanes	126,00 €	180,00 €
4 setmanes	195,00 €	285,00 €

Horari 8:30 a 15:00	Begur	Altres municipis
2 setmana	145,00 €	210,00 €
4 setmanes	220,00 €	310,00 €

Horari 8:30 a 17:00	Begur	Altres municipis
2 setmana	165,00 €	240,00 €
4 setmanes	250,00 €	340,00 €

Colònies	Preu
3 dies, 2 nits	135,00 €

CASALET D'ESTIU

Calendari:

Juliol: de l'1 al 31

Agost: de l'1 al 31

Horari 8:30 a 13:30	Begur	Altres municipis
Per període	235,00 €	295,00 €

Horari 8:30 a 15:00	Begur	Altres municipis
Per període	260,00 €	320,00 €

Les quotes s'ingressaran per autoliquidació.

ANNEX XII.- CENTRE D'EDUCACIÓ INFANTIL SES FALUGUES

Servei d'Educació Infantil P1 170€/mes

Per matrícula i adquisició de material 90€/mes

ANNEX XIII.- CESSIÓ TEMPORAL DE LES EXPOSICIONS DE LA FIRA D'INDIANS

Per a la cessió d'ús temporal de l'exposició - Preu per cada exposició: 500,00 €

ANNEX XIV. UTILITZACIÓ DELS ESPAIS DEL PAVELLÓ MUNICIPAL



Ajuntament de Begur

Pista poliesportiva

Lloguer setmanal 1 dia	100 €/trimestre
Lloguer setmanal 2 dies	200 €/trimestre
Lloguer setmanal 3 dies o més	300 €/trimestre

Sala d'activitats

Lloguer setmanal 1 dia	75 €/trimestre
Lloguer setmanal 2 dies	100 €/trimestre
Lloguer setmanal 3 dies	200 €/trimestre

Sala spinning

Lloguer setmanal 1 dia	75 €/trimestre
Lloguer setmanal 2 dies	100 €/trimestre
Lloguer setmanal 3 dies	200 €/trimestre

*Cap d'aquests preus públics inclou l'ús dels vestuaris i les dutxes.

**El calendari de lloguer s'inicia l'1 de setembre i finalitza el 30 de juny.



Ajuntament de Begur

ORDENANÇA FISCAL NÚM. 31. ORDENANÇA REGULADORA DE LA PRESTACIÓ PATRIMONIAL DE CARÀCTER PÚBLIC NO TRIBUTARI DELS SERVEIS PÚBLICS DE SUBMINISTRAMENT D'AIGUA POTABLE I DE CLAVEGUERAM DEL MUNICIPI DE BEGUR.

Article 1. Objecte i àmbit d'aplicació

L'objecte d'aquesta ordenança és regular les tarifes dels serveis de subministrament d'aigua potable i de clavegueram del municipi de Begur i altres drets econòmics (drets de connexió).

Article 2. Fonament

En ús de les facultats conferides pels articles 133.2 i 142 de la Constitució i per l'article 106 de la Llei 7/1985, de 2 d'abril, reguladora de les Bases de Règim Local, i de conformitat amb el què es disposa en els articles 15 al 27 del Reial Decret Legislatiu 2/2004, de 5 de març pel que s'aprova el Text Refós de la Llei Reguladora d'Hisendes Locals, i en concret en l'apartat 6è de l'article 20, així com el 70.2 de la Llei 7/1985, s'estableix la prestació patrimonial de caràcter públic no tributari sobre els serveis públics subministrament d'aigua potable i de clavegueram del municipi de Begur, que es regirà per aquesta ordenança i per allò establert en el Reglament del servei.

Article 3. Naturalesa de les tarifes

Les tarifes i demés drets econòmics per la prestació de serveis de subministrament d'aigua potable i de clavegueram i altres drets econòmics (drets de connexió) tenen la consideració de prestacions patrimonials de caràcter públic no tributari, de conformitat amb allò que disposa l'article 20.6 del Text refós de la Llei Reguladora de les Hisendes Locals, aprovat per Reial Decret legislatiu 2/2004, de 5 de març, segons redacció donada per la disposició final dotzena de la Llei 9/2017, de 8 de novembre, de contractes del sector públic.

Article 4. Fet imposable

Constitueix el fet imposable la prestació dels serveis públics de subministrament d'aigua potable i de clavegueram, inclosos els drets de connexió i escomesa, i resta de prestacions d'aquest servei.

Article 5. Obligats al pagament.

Estan obligades al pagament, les persones físiques i jurídiques, així com les entitats a què es refereix l'article 35.4 de la Llei General Tributària, que sol·licitin o resultin beneficiades o afectades pels serveis i activitats d'abastament d'aigua, que constitueixen el fet imposable. Tot titular d'un contracte de subministrament d'aigua potable, està obligat a abonar l'import dels consums efectuats d'acord amb les tarifes vigents en cada moment així com els drets de connexió que es fixin.

Article 6. Meritació.

La prestació patrimonial merita i neix l'obligació de pagament en el moment en què s'iniciï la prestació del servei, sigui per la subscripció del contracte, com per qualsevol de les actuacions, activitats i prestacions previstes en el Reglament del Servei. Una vegada establert el servei, la prestació meritara el dia 1 de gener.

Article 7. Període impositiu.

El període impositiu comprendrà l'any natural, excepte en els supòsits d'inici o cessament en la recepció del servei.



Ajuntament de Begur

Article 8. Quotes de la prestació.

SUBMINISTRAMENT D'AIGUA

La quantia de la taxa es determinarà aplicant les tarifes següents:

TARIFES DE SUBMINISTRAMENT D'AIGUA	
<u>Quota fixa de servei</u>	
HOTELS	
Hotels de 4 estrelles, 4 estrelles superior, 5 estrelles i gran luxe (GL)	0,13 €/habitació/dia
Hotels de 2 estrelles i 3 estrelles	0,11 €/habitació/dia
Hotels d'1 estrella o bàsic i pensions	0,065 €/habitació/dia
ÚS DOMÈSTIC	
<u>Comptadors divisoris</u>	
Comptador Ø 13 mm	3,50 €/ab/mes
Comptador Ø 20 mm	7,50 €/ab/mes
Comptador Ø 30 mm	12,00 €/ab/mes
Comptador Ø 40 mm	18,00 €/ab/mes
<u>Comptadors generals</u>	3,50 €/uc/mes
ÚS INDUSTRIAL	
<u>Comptadors divisoris</u>	
Comptador Ø 13 mm	6,00 €/ab/mes
Comptador Ø 20 mm	12,00 €/ab/mes
Comptador Ø 30 mm	17,00 €/ab/mes
Comptador Ø 40 mm	28,00 €/ab/mes
<u>Comptadors generals</u>	6,00 €/uc/mes
<u>Preu del subministrament</u>	
NUCLI URBÀ, PLATGES I AFORES	
<u>Ús domèstic</u>	
Fins a 10 m ³ /uc/mes	0,60 €/m ³
De 10 a 20 m ³ /uc/mes	1,00 €/m ³
Excés de 20 m ³ /uc/mes	3,00 €/m ³
Excés de 30 m ³ /uc/mes	8,15 €/m ³
Hoteler i industrial	1,07 €/m ³
CONSERVACIÓ D'ESCOMESSES I COMPTADORS	
Ø fins a 15 mm	1,50 €/ab/mes
Ø de 20 mm	2,00 €/ab/mes
Ø de 30 mm	3,00 €/ab/mes
Ø de més de 30 mm	4,00 €/ab/mes

CLAVEGUERAM

La quantia de la taxa es determinarà aplicant la tarifa següent:

Prestació del servei de clavegueram	0,28 €/m ³ /trimestre
-------------------------------------	----------------------------------

Fiança per connexió

Fiança per cada metre lineal fins arribar a la xarxa per connectar, amb un mínim de 60,00 €	60,00 €/m lineal
---	------------------



Ajuntament de Begur

Per drets de connexió a la xarxa

Quota tributària corresponent a la llicència o autorització per connexió a la xarxa d'aigua o clavegueram exigida una sola vegada. Quantitat fixe.	210,00 €/habitatge o local
---	----------------------------

Article 9. Quota social

1.- No s'aplicaran exempcions, bonificacions ni reduccions per a la determinació del deute tributari que els subjectes passius hagin de satisfer aquestes prestacions patrimonials de caràcter públic.

2.- De conformitat amb el que disposa l'article 6. de la Llei 24/2015 de 29 de juliol, de mesures urgents per afrontar l'emergència en l'àmbit de l'habitatge i la pobresa energètica, s'estableix la següent tarifa social per a persones o unitats familiars que es trobin en risc d'exclusió residencial, segons l'article 5.10 de l'esmentada Llei, pel que fa al servei públic de subministrament d'aigua potable.

1. No abonaran la quota fixa de servei.

2. No abonaran els consums sempre i quan siguin inferiors a 30m³ per trimestre.

Cas que siguin superiors abonaran la diferència de consum d'acord amb la tarifa corresponent al primer tram (actualment 0'57€/m³).

3.- Quan les prestacions no s'hagin satisfet en el termini que li correspongui d'acord amb el procediment que tingui establert l'empresa concessionària dels serveis, el cobrament es durà a terme per la via de constrenyiment, essent l'encarregada de dur-ho a terme la Recaptació exclusiva de l'Ajuntament o per delegació del Consell comarcal del Baix Empordà.

Article 10. Lectures.

1.- L'entitat prestadora del servei estarà obligada a establir un sistema de presa de lectura permanent i periòdica, de forma que, per cada abonat els cicles de lectura mantinguin, en el possible, el mateix número de dies.

D'acord amb l'anterior i amb l'article 10, la freqüència en la lectura serà trimestral. No obstant, quan la conveniència del servei, per circumstàncies especials conegudes o sobrevingudes, així ho aconselli, prèvia notificació al subjecte passiu, podrà modificar-se la periodicitat de la liquidació que, en cap cas, podrà ser inferior a un mes ni superior a tres mesos.

2.- La presa de lectures, o en el seu cas la seva comunicació per part de l'usuari o l'estimació dels consums, serà realitzada d'acord amb el Reglament del servei.

Article 11. Suspensió de la prestació del servei.

El servei només podrà ser suspès per les causes que preveu el Reglament del servei, i no eximeix del pagament de les prestacions rebudes fins a suspensió, ni dels costos de reobertura.

Article 12. Gestió i recaptació.

La gestió i recaptació de les quotes la durà a terme l'entitat prestadora del servei. Les relacions entre l'obligat al pagament i l'entitat prestadora del servei es troben regulades en el REGLAMENT DEL SERVEI DE PROVEÏMENT DOMICILIARI D'AIGUA POTABLE DEL TERME MUNICIPAL DE BEGUR, publicat definitivament en el Butlletí Oficial de la Província de Girona Núm. 105 – 1 de juny de 2011.



Ajuntament de Begur

El pagament de les liquidacions per subministrament de caràcter periòdic s'efectuaran preferentment pel sistema de domiciliació bancària o, en el seu defecte, per qualsevol altre mitjà que l'empresa concessionària dels serveis posi a l'abast de l'abonat.

La liquidació serà trimestral. La factura s'emetrà un cop feta cada lectura en la periodicitat que correspongui.

En cas de devolució de rebuts per les entitats bancàries, per causes imputables a l'abonat, seran per compte del mateix la totalitat de les despeses bancàries que es produeixin per aquesta devolució.

Disposició transitòria primera.

No caldrà la formalització de nou contracte dels usuaris donats d'alta en el servei amb anterioritat a l'entrada en vigor d'aquesta Ordenança, procedint l'entitat prestadora del servei a incorporar-los a la seva base de dades per tal d'emetre les factures i girar les liquidacions que procedeixin d'acord amb els consums efectuats.

Disposició transitòria segona.

D'acord amb el Reglament del servei, els subjectes passius venen obligats a mantenir el comptador, ja sigui de lloguer o propietat, accessible per a efectuar les lectures i en perfecte estat de manteniment.

Disposició final.

La present Ordenança entrarà en vigor, a partir de la seva aprovació definitiva i publicació en el Butlletí Oficial de la Província.



AJUNTAMENT DE CALDES DE MALAVELLA

Anunci d'aprovació de bases de la convocatòria de selecció de personal

Per acord de la Junta de Govern Local del dia 14 de novembre de 2024, s'han aprovat les bases reguladores de la convocatòria per al procés de selecció de personal de monitoratge de lleure per al projecte de l'Àrea de Joventut – JAN (Parc de Nadal) 2024 a l'Ajuntament de Caldes de Malavella.

S'adjunten les bases reguladores que regiran la convocatòria:

BASES REGULADORES DE LA CONVOCATÒRIA PER AL PROCÈS DE SELECCIÓ DE PERSONAL DE MONITORATGE DE LLEURE PER AL PROJECTE DE L'ÀREA DE JOVENTUT – JAN (PARC DE NADAL) 2024

Primera. Objecte de la convocatòria

L'objecte de la present convocatòria és la selecció, pel sistema de concurs, accés lliure, per al procés de selecció de personal de monitoratge de lleure per al projecte de l'àrea de Joventut – JAN (PARC DE NADAL) 2024.

Segona. Llocs de treball

1. 14 MONITORS/ES DE LLEURE PEL PARC DE NADAL (JAN) (mirar ANNEX I)
2. 8 PREMONITORS/ES DE LLEURE PEL PARC DE NADAL (JAN) (mirar ANNEX II)

En el procés selectiu que s'estableix és d'aplicació específica la Llei 7/1985, de 2 d'abril, reguladora de les Bases de Règim Local, el Decret Legislatiu 2/2003, de 28 d'abril, pel qual s'aprova el Text Refós de la Llei Municipal i de Règim Local de Catalunya, El Text Refós de la Llei de l'Estatut Bàsic de l'Empleat Públic, aprovat per Reial Decret Legislatiu 5/2015, de 30 d'octubre i el Decret 214/1990, de 30 de juliol, pel qual s'aprova el Reglament del personal al servei de les Entitats Locals i les normes generals que siguin d'aplicació.

Tercera. Condicions d'admissió d'aspirants

Per tal de participar en la present convocatòria els/les aspirants hauran de reunir els requisits següents:

- a) Tenir la nacionalitat espanyola o la d'algun país membre de la Unió Europea o la dels Estats als quals, en virtut de Tractats Internacionals subscrits per la Unió Europea i ratificats per



Espanya, els sigui aplicable la lliure circulació de treballadors. També podran ser admesos/es el/la cònjuge, qualsevol que sigui la seva nacionalitat, tant dels ciutadans espanyols com dels nacionals dels altres estats membres de la Unió Europea, sempre que no estiguin separats de dret, i els seus descendents i els del seu/de la seva cònjuge sempre que no estiguin separats de dret, siguin menors de vint-i-un anys o majors d'aquesta edat dependents.

b) Edat: haver complert 16 anys i no superar l'edat establerta per a la jubilació forçosa.

c) No patir cap malaltia ni estar afectats per cap limitació física o psíquica que impedeixi l'exercici normal de les funcions pròpies del lloc de treball o disminueixi les aptituds per desenvolupar-lo de forma permanent o transitòria.

d) No haver estat separat mitjançant expedient disciplinari del servei de qualsevol de les administracions públiques o dels òrgans constitucionals o estatutaris de les Comunitats Autònomes, ni trobar-se en inhabilitació absoluta o especial per ocupacions o càrrecs públics per resolució judicial, per exercir funcions similars a aquelles per les quals hagi estat separada o inhabilitada.

e) No trobar-se en cap de les causes d'incapacitat o incompatibilitat previstes en la legislació vigent sobre la matèria.

Tots els requisits exigits s'hauran de posseir el dia d'acabament del termini de presentació de sol·licituds, i no se n'haurà d'haver perdut cap en el moment i, posteriorment, a la data de la contractació. No obstant això, si durant el procés selectiu l'òrgan de selecció considerés que hi ha raons suficients, podran demanar a qualsevol de les persones aspirants que acreditin el compliment de totes o alguna de les condicions i els requisits exigits per prendre part en el procés selectiu de què es tracti.

Quarta. Forma i presentació d'instàncies

Per prendre part del procés selectiu, les persones aspirants hauran de presentar, una sol·licitud al Registre General de l'Ajuntament de Caldes de Malavella, que s'efectuarà per Internet a través de la seu electrònica municipal (<https://caldesdemalavella.eadministracio.cat/info.0>).

És obligatori adjuntar conjuntament en aquesta instància, degudament omplert i en format PDF el MODEL NORMALITZAT DE CURRICULUM que es pot obtenir a l'apartat d'annex III d'aquestes bases.

En la instància es manifestarà que es reuneixen totes i cadascuna de les condicions exigides, referides sempre a la data d'acabament del termini per a la presentació d'instàncies.



Juntament amb la sol·licitud específica per a la participació en aquest procés l'aspirant/s han d'adjuntar:

- Fotocòpia del DNI o NIE
- Currículum Vitae de l'aspirant (en el model normalitzat de l'Annex III) degudament actualitzat, datat i signat.
- Altra documentació per l'acreditació de mèrits.
- L'acreditació de l'experiència laboral s'haurà d'efectuar mitjançant la presentació dels contractes laborals, juntament amb el certificat de vida laboral de la Seguretat Social, essent necessaris ambdós documents. En el cas de que l'experiència hagi estat assolida en l'àmbit de les administracions públiques, l'acreditació s'efectuarà mitjançant la presentació de certificació emesa pel Secretari de l'entitat, on consti la naturalesa dels serveis prestats, la categoria professional desenvolupada, funcions, període temps, data de finalització i règim de dedicació. Quan els contractes o l'informe de vida laboral no permetin copsar amb claredat, que l'experiència laboral es relaciona manifestament amb les tasques a desenvolupar en el lloc de treball, caldrà presentar certificació expressa de l'organització contractant, que ho acrediti fefaentment. Altrament l'òrgan de selecció podrà no valorar els mèrits al·legats, segons els barems establerts en aquestes bases.

Si la instància es formalitza a la Seu electrònica aquests documents acreditatius s'hauran d'annexar en document PDF.

Per a l'acreditació i efectiva valoració dels cursos de formació, caldrà aportar títol o certificació en la qual consti l'assistència o l'aprofitament del curs per part de la persona aspirant, així com la seva durada expressada en hores lectives. Altrament l'òrgan de selecció podrà no valorar els mèrits al·legats, segons els barems establerts en aquestes bases. No es tindrà en compte en la fase de concurs cap mèrit que no hagi estat justificat documentalment per el/la aspirant.

El termini de presentació de sol·licituds serà de deu dies naturals comptadors a partir de l'endemà de la publicació de la convocatòria i les bases en el Butlletí Oficial de la Província de Girona (BOP Girona).

Les bases i la convocatòria es publicaran íntegrament en el tauler d'anuncis electrònic de l'Ajuntament (<https://caldesdemalavella.eadministracio.cat/board>) i en el Butlletí Oficial de la Província de Girona (BOP Girona).

Els restants i successius anuncis de cada convocatòria es faran públics únicament en el tauler d'anuncis electrònic de la corporació.

Els errors de fet que puguin advertir-se podran esmenar-se en qualsevol moment d'ofici o a petició de l'interessat/da.



Els aspirants queden vinculats a les dades que hagin fet constar en la seva sol·licitud podent únicament demanar la seva modificació mitjançant escrit motivat, dintre del termini de presentació d'instàncies establert a les bases.

Amb la formalització i presentació de la sol·licitud l'aspirant dóna el seu consentiment al tractament de les dades de caràcter personal que són necessàries per prendre part en la convocatòria i per a la resta de la tramitació del procés selectiu, d'acord amb la normativa vigent.

Cinquena. Admissió Aspirants

Un cop finalitzat el termini de presentació de sol·licituds, la presidència de la corporació, o autoritat delegada, en el termini màxim de quinze dies dictarà resolució aprovant les llistes d'aspirants admesos i exclosos.

En la mateixa resolució es determinarà el lloc, la data i l'hora de l'entrevista.

La resolució esmentada es farà pública en el tauler d'anuncis electrònic de la corporació (<https://caldesdemalavella.eadministracio.cat/board>), i es concedirà un termini de tres dies hàbils per a esmenes. Amb aquesta publicació es considerarà realitzada l'oportuna notificació als interessats/es.

Les reclamacions, al·legacions o esmenes presentades es resoldran com a màxim en els 15 dies naturals següents a l'acabament del termini previst per a la seva presentació. La resolució que estimarà o desestimarà les reclamacions formulades es notificarà a les persones interessades.

Transcorregut aquest període sense que s'hagi dictat resolució, les reclamacions, al·legacions o esmenes s'entendran com desestimades.

La llista provisional s'eleva a definitiva sense necessitat de nova publicació, si en el termini indicat de tres dies no es presenten reclamacions.

Les errades materials de fet es podran esmenar, en qualsevol moment, d'ofici o a petició de les persones interessades.

El dia, l'hora i el lloc de l'entrevista es publicarà conjuntament amb la llista de membres del tribunal.

Els resultats del procés selectiu es publicaran en el taulell d'anuncis electrònic de l'Ajuntament. Amb aquesta publicació es considerarà realitzada l'oportuna notificació als interessats/des.



En la llista als aspirants se'ls assignarà un codi format pel número corresponent al registre d'entrada de la sol·licitud per participar en la convocatòria conjuntament amb el DNI de l'aspirant que constituirà la referència per a cada aspirant als efectes del desenvolupament del procediment selectiu, les notificacions i per conèixer les valoracions obtingudes.

Sisena. Tribunal Qualificador

La composició de l'òrgan selectiu s'ajustarà al que disposa l'article 60 del Reial Decret Legislatiu 5/2015, de 30 d'octubre, pel qual s'aprova el Text Refós de la Llei de l'Estatut Bàsic de l'Empleat Públic, amb els membres següents:

President: un funcionari de carrera de l'Ajuntament o persona amb qui delegui

Vocals: un tècnic especialista de la matèria designat per la Corporació

Un funcionari de la corporació

Un membre proposat per l'Escola d'Administració Pública de Catalunya Secretària: la de la corporació o funcionari en qui delegui

En aquest cas el secretari actua en veu, però sense vot.

El tribunal ha d'estar integrat, a més, pels membres suplents respectius, que han de ser designats conjuntament amb els titulars.

L'abstenció i recusació dels membres del tribunal serà de conformitat amb els articles 23 i 24 de la Llei 40/2015, d'1 d'octubre, de Règim Jurídic del Sector Públic.

El Tribunal no pot constituir-se ni actuar sense l'assistència de més de la meitat dels seus membres, titulars o suplents indistintament, a més de la del president o presidenta i del secretari o secretària o de les persones que els substitueixin.

El tribunal qualificador pot disposar la incorporació d'assessors/es especialistes, amb veu però sense vot, perquè col·laborin en totes o algunes de les proves o exercicis d'acord amb les respectives especialitats tècniques.

Els òrgans de selecció actuaran amb plena autonomia i els seus membres seran personalment responsables de l'objectivitat del procediment, de l'estricta compliment de les bases de la convocatòria i dels terminis establerts per a la realització i qualificació de les proves i publicació dels seus resultats.

Els dubtes o reclamacions que puguin originar-se amb la interpretació de l'aplicació de les bases de la present convocatòria, així com el que s'ha de fer en els casos no previstos, seran resolts pel tribunal, per majoria.



Setena. Sistemes de selecció i desenvolupament dels processos

El sistema de selecció serà el concurs.

En l'apartat d'annexos (ANNEX I, ANNEX II) es detalla la puntuació que s'atorga en la fase de concurs per cada un dels llocs de treball ofertats en la present convocatòria.

Vuitena. Resolució del procés de selecció

La qualificació final dels aspirants serà la suma de les puntuacions obtingudes en la fase de concurs. Un cop obtinguda la qualificació final dels aspirants, el tribunal farà públic en el tauler d'anuncis electrònic de l'Ajuntament (<https://caldesdemalavella.eadministracio.cat/board>) la relació d'aprovat per ordre de puntuació final, i efectuarà la proposta de contractació segons la puntuació obtinguda pels i les aspirants.

Novena. Relació d'aprovat, presentació de documents i creació de la borsa de treball

Una vegada finalitzada la qualificació dels i les aspirants, el tribunal farà pública la relació d'aprovat per ordre de puntuació en el taulell d'anuncis electrònic de l'Ajuntament de Caldes de Malavella.

El tribunal qualificador elevarà a la Junta de Govern Local la proposta de contractació segons la puntuació obtinguda pels i les aspirants, per tal que la Junta de Govern Local, mitjançant resolució, aprovi la llista de persones que per estricte ordre de puntuació seran contractades.

La resta de persones que han aprovat el procés selectiu, però no resultin contractades passaran a formar part d'una borsa de treball per a futures contractacions que fossin necessàries pel desenvolupament del JAN (PARC DE NADAL) 2024.

Desena. Cessament.

El cessament del personal laboral no permanent es podrà produir quan es doni alguna de les causes previstes a l'art. 24 del Decret 214/1990, de 30 de juliol, del Reglament del personal al servei de les administracions locals.

Onzena- Protecció de dades.

Als efectes previstos pel Reglament UE2016/679 de Protecció de dades de caràcter personal i la llei orgànica 3/2018 de Protecció de dades Personals i garantia dels drets digitals, s'informa:

Base jurídica del tractament i informació bàsica sobre el tractament de dades personals	
Base jurídica del	Exercici de poders públics (Article 6.1.e del RGPD 2016/679)



tractament	
Responsable del tractament	Ajuntament de Caldes de Malavella
Finalitat	Tramitar procediments i actuacions administratives.
Legitimació	Compliment d'una missió realitzada en interès públic o en l'exercici de poders públics atorgats a aquesta Entitat.
Destinatari	Se cediran dades, si escau, a altres Administracions Públiques i als Encarregats del Tractament de les Dades. No hi ha previsió de transferències a tercers països.
Drets	Accedir, rectificar i suprimir les dades, així com altres drets, tal com s'explica en la informació addicional.
Informació Addicional	Pot consultar la informació addicional i detallada sobre Protecció de Dades en la següent adreça http://caldesdemalavella.eadministracio.cat/privacy

Els/les aspirants, per la mera concurrència en aquest procés selectiu, donen consentiment a la publicació de determinades dades personals en els anuncis que es puguin inserir en el BOP i tauler d'anuncis de la corporació i web corporativa, com també donen el seu consentiment a ser informats sobre aspectes relacionats amb el procediment de selecció, si fos necessari, per mitjà del correu electrònic proporcionat per mitjà de la documentació aportada.

Dotzena- Incidències i impugnacions

Contra les llistes definitives d'admesos/es i exclosos/es, els nomenaments, i les resolucions que declaren no superat el període de prova, podran interposar-se potestativament recurs de reposició, davant del mateix òrgan que va dictar l'acte, en el termini d'un mes comptat des de la data de notificació de la present resolució. Si es fa això, no podrà interposar-se recurs contenciós administratiu fins que el recurs de reposició hagi estat resolt expressament o s'hagi produït la seva desestimació per silenci. Transcorregut un mes sense que es notifiqui la seva resolució, s'entendrà el recurs desestimat per silenci administratiu i es podrà interposar recurs contenciós administratiu, davant el Jutjat del Contenciós Administratiu de Girona, en el termini de 2 mesos a comptar des de la data de notificació expressa o en el termini de sis mesos comptats des del següent a aquell en que es produeixi la desestimació per silenci.

Per altra banda, el recurs contenciós administratiu podrà interposar-se directament davant l'ordre jurisdiccional Contenciós Administratiu. El termini per interposar aquest recurs serà de dos mesos comptats des del dia següent al de la notificació de la resolució impugnada, sens perjudici que pugui exercitar-se, en el seu cas, qualsevol altre recurs que s'estimi procedent.

Contra els actes i resolucions dels Tribunals Qualificadors, com ara valoracions dels mèrits, resultats de les comprovacions, o proposta definitiva d'aspirants que hagin superat el procés selectiu, en tant que es tracta d'òrgans col·legiats dependents de la Presidència de la Corporació, podrà interposar-se, en contra



seva i en el termini d'un mes, recurs d'alçada davant del mateix òrgan que el va dictar o davant de l'Alcalde.

Contra aquestes bases, es podrà interposar recurs potestatiu de reposició davant l'Alcalde -President, en el termini d'un mes a comptar des de l'endemà de la data de publicació, o bé, d'acord amb la LPACAP i disposicions concordants, es pot interposar recurs contenciós administratiu en el termini de dos mesos a partir de la data de la seva publicació, davant la jurisdicció contenciosa administrativa. Els actes de tràmit del tribunal no podran ser objecte de recurs, sense perjudici que es puguin interposar reclamacions quan es tracti d'esmenar possibles errors materials en la confecció de la llista d'aprovat, errors mecanografiats en la transcripció de publicacions, errors aritmètics en les qualificacions o errors observables a simple vista. Aquests errors també podran ser corregits d'ofici pels òrgans de selecció.

Per la mera concurrència als processos selectius s'entén que l'aspirant accepta íntegrament aquestes bases, tret que, prèviament, hagi exercit el seu dret a impugnar-les.

Tot això sense perjudici d'altres recursos dels quals les persones interessades vulguin valer-se per a la defensa del seu dret o interès.

Tretzena – Dret supletori

En tot allò no previst en aquestes bases serà d'aplicació el que disposen la Llei 7/1985, de 2 d'abril, reguladora de les bases de règim local, el Reial Decret Legislatiu 5/2015, de 30 d'octubre, pel que s'aprova el Text Refós de la Llei de l'Estatut Bàsic de l'Empleat Públic, el Text refós de la Llei municipal i de règim local de Catalunya que va ser aprovat per Decret Legislatiu 2/2003, de 28 d'abril, el Reglament de personal al servei de les entitats locals que va ser aprovat per decret de la Generalitat de Catalunya 214/1990, de 30 de juliol, la Llei 39/2015, de 1 d'octubre, de procediment administratiu comú de les Administracions Públiques, i la resta de les disposicions vigents en la matèria.

Caldes de Malavella, a data de signatura electrònica

L'Alcalde,
Salvador Balliu i Torroella



Codi Validació: ATOPSS7RMR3GLH57LG5377EAM
Verificació: <https://caldesdemalavella.eadp.instruccion.cat/>

ANNEX I:

Lloc de treball: MONITORS/ES DE LLEURE PEL PARC INFANTIL DE NADAL (JAN)

Breu descripció i funcions: Les tasques encomanades són la programació i desenvolupament de diverses activitats i tallers dins el Parc Infantil de Nadal.

Modalitat del contracte laboral ofert: Treball temporal per circumstàncies de la producció

Durada: 20h repartides durant els 3 dies que es desenvolupa l'activitat del 27 al 29 de desembre de 2024.

Jornada:

Divendres 27: de 10:00h a 13:30h i de 15:00h a 20:00h

Dissabte 28: de 15:00h a 20:30h

Diumenge 29: de 9:30h a 15:30h

Retribució: 198,28€

Procés de selecció:

Fase de concurs. El procediment de selecció dels aspirants serà el de concurs.

Puntuació màxima de la fase: 25 punts

Valoració de mèrits: Consisteix en la valoració del currículum dels aspirants.

La valoració serà d'acord amb el barem següent:

1. Ser estudiant o haver finalitzat alguna carrera universitària de l'àmbit social (Pedagogia, Educació Social, Psicologia, Psicopedagogia, ...), **1 punt**.
2. Ser estudiant o haver finalitzat algun Cicle formatiu de Grau Superior d'animador Socio-Cultural, d' Integració Social o d'Esports, **1 punt**.
3. Estar en possessió del títol de Monitor/a d'Activitats de Lleure Infantil i Juvenil, **2 punts**.
4. Estar en possessió del títol de Director d'activitats de lleure, **2 punts**.
5. Experiència professional en Parcs de Nadal de l'Administració pública com a monitor: **8 punts**, 1 punt per edició.



6. Experiència professional en Parcs de Nadal de l'Administració pública com a pre-monitor: **4 punts**, 1 punt per edició.
7. Experiència d'haver participat de forma voluntària en Parcs de Nadal de l'Administració pública en tasques assimilades a monitor o pre-monitor. **1 punts**, 0,25 punt per edició
8. Experiència professional com a monitor/a de lleure en empreses privades: **2 punts**, 0,5 per edició.
9. Entrevista. **4 punts**.

Per acreditar l'experiència cal aportar la documentació següent:

- Si es tracta d'experiència professional caldrà presentar el contracte laboral conjuntament amb certificat de vida laboral expedit per la Seguretat social.
- Si es tracta de formació, caldrà acreditar-la amb una fotocòpia compulsada del títol, del comprovant de pagament del títol o de la matrícula del curs 2024 - 2025.
- Si es tracta d'experiència de caràcter voluntari en Parcs de Nadal de l'Administració Pública, caldrà presentar un document expedit pel Tècnic municipal responsable del Parc, on s'hi faci constar l'activitat desenvolupada i el nombre d'hores realitzades per l'aspirant com a voluntari en tasques assimilades a monitor/a o pre-monitor/a.

L'òrgan de selecció podrà reconsiderar la selecció d'aquells aspirants dels quals consti informe negatiu o apercibiment en el desenvolupament del seu treball en les dues últimes edicions del JAN celebrades.



Codi Validació: ATOPSS7RMR3GLH57LG5377EAM
Verificació: <https://codisdelmavaluella.eadn@administracio.cat/>

ANNEX II:

Lloc de treball: PREMONITORS/ES DE LLEURE PEL PARC DE NADAL (JAN)

Breu descripció i funcions: Les tasques encomanades són el reforç en el desenvolupament de diverses activitats i tallers dins el Parc Infantil de Nadal.

Modalitat del contracte laboral ofert: Treball temporal per circumstàncies de la producció

Durada: 17h repartides durant els 3 dies que es desenvolupa l'activitat del 27 al 29 de desembre de 2024.

Jornada:

Divendres 27: de 15:00h a 20:30h

Dissabte 28: de 15:00h a 20:30h

Diumenge 29: de 9:30h a 15:30h

Retribució: 102,16€

Procés de selecció:

Fase de concurs. El procediment de selecció dels aspirants serà el de concurs.

Puntuació màxima de la fase: 22 punts

Valoració de mèrits: Consisteix en la valoració del currículum dels aspirants.

La valoració serà d'acord amb el barem següent:

1. Estar en possessió del títol de Monitor/a d'Activitats de Lleure Infantil i Juvenil, **1 punt**.
2. Certificat del curs de premonitors/es: **8 punts**
3. Experiència d'haver participat de forma voluntària en Parcs de Nadal de l'Administració pública en tasques assimilades a monitor/a o pre-monitor/a. **8 punts**, 2 punts per edició
4. Entrevista. **5 punts**.

Per acreditar l'experiència cal aportar la documentació següent:

– Si es tracta d'experiència professional caldrà presentar el contracte laboral conjuntament amb certificat de vida laboral expedit per la Seguretat social.



- Si es tracta de formació, caldrà acreditar-la amb una fotocòpia compulsada del títol, del comprovant de pagament del títol o de la matrícula del curs 2024 - 2025.
- Si es tracta d'experiència de caràcter voluntari en Parcs de Nadal de l'Administració Pública, caldrà presentar un document expedit pel Tècnic municipal responsable del Parc, on s'hi faci constar l'activitat desenvolupada i el nombre d'hores realitzades per l'aspirant com a voluntari en tasques assimilades a monitor o pre-monitor.

L'òrgan de selecció podrà reconsiderar la selecció d'aquells aspirants dels quals consti informe negatiu o apercibiment en el desenvolupament del seu treball en les dues últimes edicions del JAN celebrades.



Codi Validació: ATOPSS7RMR3GLH57LG5377EAM
Verificació: <https://catdesdematavella.eadnrihisfraccio.cat/>

ANNEX III:

Model de currículum

DADES DEL SOL·LICITANT			
Nom i cognoms			
NIF			
Data naixement			
Adreça			
Codi postal	Municipi	Província	
Telèfon	Mòbil	Fax	Correu electrònic

Indicar quina plaça es vol accedir:

- MONITOR/A
- PRE-MONITOR/A

**CURRICULUM VITAE A EFECTE DE CÒMPUT
DE MÈRITS DE LA FASE DE CONCURS**

FORMACIONS ACADÈMIQUES (no cursos)

Nom de la titulació:
Nom del centre:
Has finalitzat els estudis: SI/NO

Nom de la titulació:
Nom del centre:
Has finalitzat els estudis: SI/NO



Codi Validació: ATOPSS7RMR3GLH57LG5377EAM
Verificació: <https://ca.desembla.cat/vella/validacio>

TITULACIONS EN LLEURE (monitor/a, director/a, pre-monitor/a)

Nom de la titulació:
Nom del centre:
Has finalitzat els estudis: SI/NO

Nom de la titulació:
Nom del centre:
Has finalitzat els estudis: SI/NO

Nom de la titulació:
Nom del centre:
Has finalitzat els estudis: SI/NO

EXPERIÈNCIA PROFESSIONAL

Experiència professional a l'administració pública

- **SERVEI PRESTAT:**
Nom de l'empresa:
Data d'inici:
Data de finalització:
Funcions realitzades:
- **SERVEI PRESTAT:**
Nom de l'empresa:
Data d'inici:
Data de finalització:
Funcions realitzades:
- **SERVEI PRESTAT:**
Nom de l'empresa:
Data d'inici:
Data de finalització:



Codi Validació: ATOPSS7RMR3GLH57LG5377EAM
Verificació: <https://catdesdematavella.eadnadministracio.cat/>

Funcions realitzades:

- **SERVEI PRESTAT:**
Nom de l'empresa:
Data d'inici:
Data de finalització:
Funcions realitzades:
- **SERVEI PRESTAT:**
Nom de l'empresa:
Data d'inici:
Data de finalització:
Funcions realitzades:
- **SERVEI PRESTAT:**
Nom de l'empresa:
Data d'inici:
Data de finalització:
Funcions realitzades:
- **SERVEI PRESTAT:**
Nom de l'empresa:
Data d'inici:
Data de finalització:
Funcions realitzades:

Experiència professional a empresa privada

- **SERVEI PRESTAT:**
Nom de l'empresa:
Data d'inici:
Data de finalització:
Funcions realitzades:
- **SERVEI PRESTAT:**
Nom de l'empresa:
Data d'inici:
Data de finalització:
Funcions realitzades:
- **SERVEI PRESTAT:**
Nom de l'empresa:
Data d'inici:
Data de finalització:
Funcions realitzades:



Codi Validació: ATOPS37MR3GLH57LG5377EAM
Verificació: <https://catdesdematavella.eadn@administracio.cat/>

- **SERVEI PRESTAT:**

Nom de l'empresa:
Data d'inici:
Data de finalització:
Funcions realitzades:

- **SERVEI PRESTAT:**

Nom de l'empresa:
Data d'inici:
Data de finalització:
Funcions realitzades:

- **SERVEI PRESTAT:**

Nom de l'empresa:
Data d'inici:
Data de finalització:
Funcions realitzades:

- **SERVEI PRESTAT:**

Nom de l'empresa:
Data d'inici:
Data de finalització:
Funcions realitzades:

EXPERIÈNCIA EN VOLUNTARIAT en PARCS DE NADAL

Experiència en voluntariat a l'administració pública en Parcs de Nadal

- **SERVEI PRESTAT:**

Nom de l'Administració:
Any:
Funcions realitzades:

- **SERVEI PRESTAT:**

Nom de l'Administració:
Any:
Funcions realitzades:

- **SERVEI PRESTAT:**

Nom de l'Administració:
Any:
Funcions realitzades:

- **SERVEI PRESTAT:**

Nom de l'Administració:
Any:
Funcions realitzades:



Codi Validació: ATOPSS7RMR3GLH57LG5377EAM
Verificació: <https://catdesdematavella.eadn.administracio.cat/>

- **SERVEI PRESTAT:**
Nom de l'Administració:
Any:
Funcions realitzades:
- **SERVEI PRESTAT:**
Nom de l'Administració:
Any:
Funcions realitzades:
- **SERVEI PRESTAT:**
Nom de l'Administració:
Any:
Funcions realitzades:
- **SERVEI PRESTAT:**
Nom de l'Administració:
Any:
Funcions realitzades:

Caldes de Malavella, a data de signatura electrònica.

Signatura:

POLÍTICA DE PRIVADESA Consulta la nostra política de privacitat a <http://caldesdemalavella.cat/Ajuntament/politica-privacitat>



AJUNTAMENT
DE
CRUÏLLES - MONELLS - SANT SADURNÍ DE L'HEURA
BAIX EMPORDÀ - GIRONA

ANUNCI

Expedient núm.: X2024000700
APROVACIÓ DE NOM D'UN CARRER

El Ple de l'Ajuntament de Cruïlles, Monells i Sant Sadurní de l'Heura en sessió extraordinària celebrada el dia 24 de octubre de 2024, adoptà, entre d'altres, la proposta de denominació del carrer de can Juanola situat dins la unitat d'actuació Ua Cr2 de Cruïlles, mitjançant l'acord següent:

“PRIMER. APROVAR inicialment la denominació de la via pública que es troba al nucli de Cruïlles, amb el nom de carrer de can Juanola.

SEGON. NOTIFICAR el canvi de denominació als interessats perquè en el termini de deu dies, presentin les al·legacions i els suggeriments que considerin necessàries.

TERCER. OBRIR un període d'informació pública per termini de vint dies, mitjançant anunci publicat en el Butlletí Oficial de la Província, a la seu electrònica d'aquest Ajuntament (adreça <https://www.cmss.cat>) i en el e-Tauler municipal.

QUART. ELEVAR aquest Acord a definitiu, en cas que no es presentin al·legacions en el tràmit d'audiència i informació públiques, i en tal cas, notificar a les Administracions Públiques interessades i a les Entitats, empreses i Organismes que prestin en el Municipi serveis destinats a la col·lectivitat (INE, servei postal, companyia elèctrica, etc.)».

Així, ho mana i signa,

Daniel Encinas Granados
Alcalde

Cruïlles, Monells i Sant Sadurní de l'Heura, a data de signatura electrònica.



Expedient GSUR2024000052

ANUNCI

Aprovació de les memòries valorades per a la millora i reforma de diversos espais verds municipals de Figueres

El dia 30 d'octubre de 2024, la Junta de Govern Local, va aprovar les memòries valorades per a la millora i reforma de diversos espais verds municipals de Figueres, amb un pressupost d'execució per contracte de 167.916,92 € IVA inclòs.

Fet que es fa públic en compliment del que disposa l'article 38.2 del Decret 179/1995, de 13 de juny, pel qual s'aprova el Reglament d'obres, activitats i serveis dels ens locals.

Contra aquest acord, que és immediatament executiu i posa fi a la via administrativa, es podran interposar els recursos següents:

- El de reposició amb caràcter potestatiu davant l'òrgan que hagi dictat l'acord recorregut en el termini d'un mes comptat a partir de l'endemà de la darrera publicació d'aquest anunci, que es farà al Diari Oficial de la Generalitat i al Butlletí Oficial de la Província de Girona. S'entendrà desestimat per silenci administratiu, acabada la via administrativa i expedida la contenciosa administrativa si, transcorregut un mes comptat des del dia següent al de la seva interposició, no es notifiqués la resolució. Si s'hagués presentat el recurs de reposició potestatiu, el recurs contenciós administratiu s'haurà d'interposar en el termini de dos mesos comptats des del dia següent al de la recepció de la notificació de l'acord resolutori del recurs de reposició, si és exprés, i, si no ho fos, en el de sis mesos comptats des del dia següent a aquell en que s'hagi produït l'acte presumpte de desestimació del recurs per silenci administratiu.
- El contenciós administratiu davant el Jutjat del Contenciós Administratiu de Girona en el termini de dos mesos comptats a partir de l'endemà de la darrera publicació d'aquest anunci, que es farà al Diari Oficial de la Generalitat i al Butlletí Oficial de la Província de Girona. No es podrà interposar aquest recurs fins que s'hagi resolt expressament o s'hagi produït la desestimació presumpta del recurs de reposició si s'hagués interposat.

Jordi Masquef Creus
Alcalde President

Signat electrònicament

Document electrònic. Autenticitat i integritat verificables a www.figueres.cat/validador
Codi segur de verificació (CSV): 50a20aa3-2af9-4739-bbab-34cd414837ca



Exp: X2024000223

ANUNCI

El Ple de l'Ajuntament en sessió extraordinària celebrada el dia 5 de novembre de 2024, va aprovar inicialment la modificació puntual nº 8 del POUM de Garriguella, redactada per l'arquitecte Lluís Gratacós Soler, per evitar contradiccions i discrepàncies en relació a la sentència 307, de 8 de maig de 1992, emesa pel TSJC.

Així mateix, es va acordar la suspensió preceptiva de l'atorgament d'aprovacions, autoritzacions i llicències urbanístiques per a aquelles àrees del territori objecte de planejament, les noves determinacions del qual suposin modificació del règim urbanístic vigent. El termini de la suspensió serà d'un any, prorrogable a un altre any, o fins l'efectivitat del nou planejament d'aquesta modificació.

De conformitat amb l'article 85 del Text refós de la Llei d'Urbanisme, aprovat pel Decret legislatiu 1/2010, de 3 d'agost, es sotmet a informació pública pel termini d'un mes, ampliable en un mes més, en cas que coincideixi totalment o parcialment amb el mes d'agost, a comptar a partir del dia següent al de la darrera publicació de l'anunci al Butlletí Oficial de la Província, a un diari de premsa periòdica de més divulgació a l'àmbit municipal o supramunicipal, al tauler d'anuncis de l'Ajuntament i a la web municipal, per tal de que es pugui examinar i presentar les al·legacions i suggeriments que s'estimin pertinents.

Durant aquest temps la documentació pot consultar-se a la seu electrònica municipal (<https://garriguella.cat/edictes-de-la-modificacio-puntual-no8-nnss-de-planejament-de-garriguella/>) així com a les dependències municipals, en horari d'oficina.

Raquel Salas Velasco
Alcaldessa Presidenta

ANUNCI

La Junta de Govern Local, en sessió celebrada el dia 8 de novembre de 2024, va aprovar la convocatòria del procés selectiu que es regirà per les bases següents. D'acord amb el que disposa l'article 76 del Decret 214/1990, de 30 de juliol, pel que s'aprova el Reglament de Personal al servei de les entitats locals, aquesta convocatòria ha de ser objecte de publicació al Butlletí Oficial de la Província

BASES ESPECÍFIQUES QUE REGIRAN EL PROCÉS SELECTIU, PER EL NOMENAMENT D'UN/A FUNCIONARI DE CARRERA, ESCALA ADMINISTRACIÓ ESPECIAL, SOTESCALA AUXILIAR TÈCNICA, CONSERGE MANTENIDOR ESPORTS PLAÇA VACANT A LA PLANTILLA DE L'AJUNTAMENT DE GIRONA I INCLOSA DINS L'OFERTA PÚBLICA D'Ocupació DE L'EXERCICI 2024

1. OBJECTE DE LA CONVOCATÒRIA

És objecte de la present convocatòria la cobertura amb caràcter definitiu de la plaça número 3295, conserge – mantenidor d'esports, de naturalesa funcional, escala administració especial, sostescala tècnica auxiliar, subgrup C2, CD16, inclosa a l'OPO2024.

La jornada és de 35 hores setmanals, prestades segons les necessitats del servei i les retribucions brutes anuals, per 14 pagues, 29.405,87€ i un període de pràctiques de dos mesos.

Aquestes bases específiques regiran aquesta convocatòria, juntament amb les bases generals de l'Oferta Pública d'Ocupació de l'exercici 2024 aprovades per acord de Junta de Govern Local de data 5 de juliol de 2024, i publicades al BOP de Girona número 137 de 16 de juliol de 2024.

2. CONDICIONS DELS ASPIRANTS

Per prendre part en les proves de selecció serà necessari:

a) Reunir un dels següents requisits respecte a la ciutadania:

- Tenir ciutadania espanyola d'acord amb les lleis vigents.
- Tenir ciutadania d'algun dels estats membres de la Unió Europea o dels estats que, en virtut de tractats internacionals subscrits per la Unió Europea i ratificats per Espanya, sigui aplicable la lliure circulació de treballadors.

També podran ser admesos el cònjuge de les persones espanyoles i de les nacionals dels estats membres de la Unió Europea, sempre que no estiguin separades de dret, així com els seus descendents i els del seu cònjuge, sempre que no estiguin separats de dret, menors de 21 anys o majors d'aquesta edat que visquin a les seves expenses.

Igualment podran ser admeses les persones incloses en l'àmbit d'aplicació dels tractats internacionals subscrits per la Unió Europea i ratificats per Espanya en que sigui d'aplicació la lliure circulació de treballadors.

Sens perjudici de l'anterior, no seran admesos aquells ciutadans/es que malgrat reunir les condicions anteriors optin per accedir a una plaça que comporti una participació directa o indirecta en l'exercici de poder públic i les funcions que tinguin per objecte la salvaguarda dels interessos de l'Estat o d'altres entitats públiques.

Les persones amb ciutadania estrangera d'Estats que no pertanyen a la Unió Europea, sempre que tinguin acreditada la condició de residents a Espanya, podran presentar-se a les places reservades al personal laboral.

b) Estar en possessió de Graduat en Educació Secundària Obligatòria o equivalent. Les titulacions obtingudes

a l'estranger hauran d'haver-se homologat a efectes de ser títols reconeguts a Espanya, de conformitat amb el que estableix la normativa vigent en aquesta matèria.

- c) Acreditar coneixements de nivell intermedi de català equivalents al nivell B2 del Marc europeu comú de referència (MECR) segons estableix el Decret 161/2002, d'11 de juny. Si no es pot acreditar aquests coneixements, es valoraran a partir d'una prova específica de llengua catalana.
- d) Tenir la capacitat funcional necessària per a l'exercici de les places convocades.
- e) Tenir complets setze anys i no excedir de l'edat de jubilació ordinària.
- f) No haver estat separat mitjançant expedient disciplinari del servei de qualsevol de les Administracions Públiques, ni trobar-se inhabilitat amb caràcter ferm per a l'exercici de funcions públiques.

El compliment de les condicions i els requisits exigits per poder participar a aquesta convocatòria, s'ha de produir en la data d'acabament del termini de presentació de sol·licituds.

3. FUNCIONS DEL LLOC DE TREBALL

Les funcions del lloc de treball són, a nivell enunciatiu i no limitatiu, les següents:

- ✓ Vigilar i controlar l'accés i circulació de les persones a l'edifici municipal.
- ✓ Realitzar la vigilància i custòdia de l'edifici municipal.
- ✓ Vetllar pel compliment de les obligacions derivades de la neteja, encomanades a tercers, de l'edifici municipal
- ✓ Atendre els requeriments que fan els ciutadans telefònicament i presencialment
- ✓ Donar suport en tasques administratives senzilles al centre.
- ✓ Realitzar tasques de manteniment en l'edifici municipal
- ✓ Controlar el manteniment de les instal·lacions esportives
- ✓ Adoptar les mesures de seguretat i prevenció de riscos laborals pròpies del seu ofici.
- ✓ Comunicar al seu superior immediat, qualsevol incidència referent als treballs desenvolupats objecte de la seguretat i prevenció de riscos laborals al lloc de treball.
- ✓ Realitzar qualsevol altra tasca anàloga que li sigui encomanada pel seu superior

4. FORMA I TERMINI DE PRESENTACIÓ DE SOL·LICITUDS

Les sol·licituds per prendre part en el procediment selectiu s'hauran d'adreçar a l'Alcaldia-Presidència i es podran presentar en el Registre General d'aquest Ajuntament, o per qualsevol dels altres mitjans que estableix l'article 16.4 de la Llei 39/2015, d'1 d'octubre, del Procediment Administratiu Comú de les Administracions Públiques, en el termini de 20 dies hàbils des de la publicació de les bases en el Diari Oficial de la Generalitat. Les esmentades bases es publicaran íntegrament en el Butlletí Oficial de la Província.

Les persones aspirants hi hauran de fer constar que accepten aquestes bases i que reuneixen totes i cadascuna de les condicions exigides, referides sempre a la data d'acabament del termini per a la presentació de sol·licituds.

Per ser admès a les proves selectives n'hi ha prou que les persones aspirants manifestin a la sol·licitud que compleixen totes les condicions referides a la base segona, les quals hauran d'acreditar posteriorment en finalitzar el procés selectiu i aquelles persones aspirants que estiguin en possessió del certificat de coneixements de català exigits a la convocatòria, o de nivell superior, han d'adjuntar amb la sol·licitud de participació en el procés selectiu l'acreditació corresponent.

Si alguna de les sol·licituds té algun defecte esmenable, aquesta circumstància es farà pública en la resolució de persones admeses i exclòses, a fi que en un termini de deu dies l'esmeni, de conformitat amb l'article 68 de la Llei 39/2015 de Procediment Administratiu.

5. ADMISSIÓ DE LES PERSONES ASPIRANTS I PUBLICITAT

Finalitzat el termini de presentació de sol·licituds, la presidència de la Corporació o autoritat en qui hagi delegat, ha de dictar resolució en el termini màxim d'un mes i ha de declarar aprovada la llista de persones

admeses i excloses. En aquesta mateixa resolució, que es publicarà al tauler d'anuncis de la Seu Electrònica de l'Ajuntament de Girona (<https://web.girona.cat/oposicions/obertes/>) s'indicarà les persones aspirants que resten exemptes de la realització de la prova de llengua catalana, **i es determinarà el lloc, la data i l'hora de començament de les proves.**

En la resolució s'identificaran les persones admeses i excloses amb nom i cognoms i quatre xifres del DNI.

Es concedirà un termini de com a màxim deu dies hàbils per presentar esmenes i reclamacions a comptar des de l'endemà de la publicació de la llista provisional. Les al·legacions presentades es resoldran en un termini de 30 dies. Transcorregut aquest termini sense que s'hagi dictat resolució, les al·legacions s'entendran desestimades.

El coneixement públic d'aquest acord per a totes les persones interessades i/o els seus representants es farà mitjançant la seva publicació en el tauler d'edictes de l'Ajuntament, per tal que es puguin esmenar els errors o fer reclamacions, tal com disposa l'art. 82 de la Llei 39/2015 d'1 d'octubre del procediment administratiu comú.

Les persones aspirants disposaran d'un termini de deu dies a partir de l'endemà de la publicació de la resolució indicada per esmenar els defectes de la sol·licitud inicial.

Les persones que figurin excloses en aquesta llista provisional i no esmenin dins d'aquest termini el defecte imputable a ells que hagi motivat la seva exclusió, es considera que desisteixen de la seva petició.

Si no s'hi presenten esmenes, es considerarà elevada a definitiva la llista de persones admeses i excloses i no caldrà tornar-la a publicar. Si s'accepta alguna reclamació, s'esmenarà la llista de persones admeses i excloses i es publicarà al tauler d'edictes de l'Ajuntament de Girona.

Els resultats de cada exercici, així com les convocatòries a les proves següents es publicaran únicament a la seu electrònica.

6. TRIBUNALS QUALIFICADORS

Els tribunals qualificadors es designaran segons disposa l'art. 72 i següents del Decret 214/1990, de 30 de juliol, pel qual s'aprova el Reglament del personal al servei de les entitats locals, i l'article 60 i següents del RDL 5/2015, de 30 d'octubre, pel que s'aprova el Text Refós de l'Estatut Bàsic de l'Empleat Públic.

Es compondran com a mínim amb els següent integrants i es tendirà, sempre que sigui possible, a la paritat de gènere:

- Un terç designat a proposta de l'Escola d'Administració Pública de Catalunya
- Un terç de persones empleades públiques de la Corporació
- Un terç personal tècnic/a en la matèria, que pot ser o no personal de la Corporació

Tots els membres del tribunal tindran veu i vot, excepte el secretari/a que actuarà amb veu però sense vot. El tribunal no podrà constituir-se sense l'assistència de més de la meitat dels seus membres, titulars o suplents, i serà necessària la presència del president/a i del secretari/a.

El president/a del tribunal podrà disposar la incorporació d'assessors especialistes per a totes o algunes de les proves, que es limitaran a l'exercici de les seves especialitats tècniques, sobre la base de les quals, exclusivament col·laboraran amb l'òrgan de selecció. En les proves de coneixement de la llengua catalana l'assessor serà designat pel Consorci de Normalització Lingüística de Catalunya.

El tribunal queda facultat per resoldre els dubtes que es presentin i prendre els acords necessaris per al bon ordre de les proves en tot el que no preveuen aquestes bases.

L'abstenció i recusació dels membres del tribunal s'ha d'ajustar al que preveuen els articles 23 i 24 de la Llei 40/2015, de 1 d'octubre, de Règim Jurídic del Sector Públic.

Es podran incorporar com observadors sindicals amb veu i sense vot, un representant de cadascun dels sindicats amb representació a l'Ajuntament de Girona, proposats pel propi sindicat i que haurà de reunir,

sempre que sigui possible, els requisits de titulació i professionalitat recollits a l'article 60 del RDL 5/2015, de 30 d'octubre, pel que s'aprova el Text Refós de l'Estatut Bàsic de l'Empleat Públic.

Es declara expressament que els tribunals de selecció no podran proposar la contractació laboral o nomenament d'un número superior d'aprovat al número de places convocades, independentment del número d'aprovat de la convocatòria.

7. EXERCICIS DE LA FASE D'OPOSICIÓ

1r. Exercici. Teòric. Escrit, en el període màxim d'una hora i mitja, consistent en contestar a un qüestionari de preguntes o temes relacionats amb el programa annex, que seran determinats pel tribunal immediatament abans de celebrar-se l'exercici.

Aquest exercici serà puntuat de 0 a 10 punts, necessitant-se una puntuació mínima de 5 punts per a superar-lo.

2n. Exercici. De tipus pràctic, consistent en la resolució d'un o més supòsits pràctics plantejats pel tribunal i relacionats amb el contingut del temari annex i les funcions del lloc de treball convocat, en el període màxim de dues hores. Podrà consistir en una prova escrita, en una aplicació pràctica o bé en una combinació de les dues, a decidir pel tribunal immediatament abans de començar l'exercici.

L'esmentat exercici podrà ser llegit, o defensat en el cas de tractar-se d'una prova pràctica, pels aspirants davant el tribunal, el qual podrà sol·licitar els aclariments que consideri oportuns en relació al contingut de la prova.

Aquest exercici serà puntuat de 0 a 10 punts, necessitant-se una puntuació mínima de 5 punts per a superar-lo.

3r. Exercici. Coneixements de nivell intermedi de català. Consistirà en la realització d'una prova del nivell B2 de català.

Quedaran exemptes d'aquesta prova les persones que presentin un certificat de coneixement del català del nivell corresponent a la plaça convocada expedit per la Direcció General de Política Lingüística (DGPL) o algun dels altres títols, diplomes i certificats considerats equivalents en la Llista de titulacions equivalents als certificats de coneixements de català de la DGPL, elaborada a partir de l'Ordre VCP/491/2009, de 12 de novembre, modificada per l'Ordre VCP/233/2010, de 12 d'abril.

També estan exemptes de realitzar la prova de coneixements de català les persones aspirants que hagin participat i obtingut plaça en processos anteriors de selecció de personal per accedir a l'Ajuntament de Girona en què s'hagués establert una prova de català del mateix nivell o superior a l'exigit en la corresponent convocatòria, o bé que hagin superat la prova esmentada en altres processos selectius convocats per l'Ajuntament de Girona, dins la mateixa oferta pública d'ocupació d'acord amb el que estableix l'article 5 del Decret 161/2002, d'11 de juny, sobre l'acreditació del coneixement del català i l'aranès en els processos de selecció de personal i de provisió de llocs de treball de les administracions públiques de Catalunya.

Aquest exercici serà eliminatori i serà valorat d'apte o no apte.

8. RELACIÓ DE PERSONES APROVADES I PRESENTACIÓ DE DOCUMENTS

Un cop finalitzada la qualificació de les persones aspirants el tribunal farà pública en el tauler d'edictes de la corporació la relació de persones que han superat el procés selectiu per ordre de puntuació final.

En cap cas el nombre de persones proposades per la contractació o nomenament pot superar el de les places convocades. El tribunal elevarà a la presidència de la corporació la proposta de les persones que, en funció de la puntuació obtinguda i del número de les places convocades han de ser contractades o nomenades.

Les persones aspirants que hagin superat el procés selectiu però no hagin estat proposades per la contractació, passaran a formar part d'una borsa de treball, per cobrir contractacions o nomenaments de caràcter temporal, per ordre de puntuació.

Les persones aspirants proposades hauran de presentar al servei de Recursos Humans de l'Ajuntament de Girona, en el termini de vint dies naturals a partir de l'endemà de l'exposició de la llista de persones aprovades i sense requeriment previ, els documents acreditatius de les condicions de capacitat i dels requisits exigits que es detallen a la base general segona i a les bases específiques i que serà, com a mínim, la següent:

a) Fotocòpia del DNI o, en cas de no tenir la nacionalitat espanyola, del document oficial acreditatiu de la nacionalitat.

b) Les persones aspirants que no tinguin la nacionalitat espanyola, ni la dels altres estats membres de la Unió Europea, hauran de presentar la corresponent documentació expedida per les autoritats competents que acrediti el vincle de parentiu amb una persona de nacionalitat espanyola o d'un estat membre de la Unió Europea. També hauran de presentar una declaració jurada o promesa efectuada pel cònjuge en la qual aquest manifesti fefaentment que no està separat de dret de la persona aspirant.

c) Fotocòpia del títol exigít per prendre part en la convocatòria o resguard d'haver abonat els drets per la seva expedició. En cas de titulacions obtingudes a l'estranger s'hi ha d'adjuntar l'ordre ministerial de reconeixement del títol expedit, de conformitat amb la normativa reguladora d'homologació i consolidació de títols i estudis estrangers.

d) Declaració de no estar inhabilitat/da per a l'exercici de les funcions públiques ni estar separat/da mitjançant expedient disciplinari de qualsevol administració pública.

e) Declaració de tenir la capacitat funcional per a l'exercici de les places convocades.

f) Declaració de no estar en cap dels supòsits d'incompatibilitat previstos en la legislació vigent o declaració que se sol·licitarà l'autorització de compatibilitat o que s'exercirà l'opció que preveu l'article 10 de la Llei 21/1987, de 26 de novembre, d'incompatibilitats del personal al servei de l'Administració de la Generalitat.

Les persones aspirants que dins del termini fixat, excepte casos de força major, no presentin la documentació, o de l'examen de la qual es comprovi que no compleixin algun dels requisits assenyalats a la base general segona i en les corresponents bases específiques, no podran ser nomenades o contractades.

En aquest cas, com també en el supòsit de renúncia de la persona aspirant proposada, el/la president/a del tribunal formularà proposta a favor de la persona aspirant aprovada que hagi obtingut la puntuació més alta, qui haurà de portar la documentació abans esmentada.

Si escau, la documentació que es presenti en llengua estrangera ha d'anar acompanyada de la corresponent traducció jurada.

9. INCIDÈNCIES

El Tribunal Qualificador queda facultat per a resoldre els dubtes i incidències que es presentin pel bon ordre del procediment en tot el no previst en aquestes bases.

10. RÈGIM D'IMPUGNACIONS

Les convocatòries i les seves bases, les llistes definitives de persones admeses i excloses, poden ser impugnades per les persones interessades, mitjançant la interposició d'un recurs contenciós-administratiu davant la jurisdicció contenciosa-administrativa, en el termini de dos mesos a comptar de l'endemà de la seva notificació o publicació, sens perjudici dels recurs potestatiu de reposició que es pot interposar en el termini d'un mes des de la data de notificació o publicació de l'acte o resolució davant la presidència de la corporació.

Els actes qualificats dels tribunals de selecció (resultat de les proves d'oposició, valoració en la fase de concurs i proposta definitiva d'aspirants que han superat el procés selectiu) podran ser recorreguts davant la presidència de la corporació en el termini d'un mes des de que s'hagin publicat o notificat.

Els actes de tràmit del tribunal no podran ser objecte de recurs, sense perjudici que es puguin interposar reclamacions quan es tracti d'esmenar possibles errors materials en la confecció de la llista d'aprovats, errors aritmètics en les qualificacions. Aquests errors també podran ser corregits d'ofici pels òrgans de selecció.

11. NORMES SUPLETÒRIES

Per a tot allò que no s'ha previst en les normes d'aquesta convocatòria unitària, serà d'aplicació el Decret Legislatiu 1/1997, de 31 d'octubre, pel qual s'aprova la refosa en un text únic dels preceptes de determinats textos legals vigents a Catalunya en matèria de funció pública, el Decret Legislatiu 2/2003, de 28 d'abril, pel qual s'aprova el Text refós de la Llei municipal i de règim local de Catalunya, el Decret 214/1990, de 30 de

juliol, pel qual s'aprova el Reglament del personal al servei de les entitats locals, el Reial Decret 896/1991, de 7 de juny, pel que s'estableixen les regles bàsiques i els programes mínims als que s'han d'ajustar els procediments selectius dels funcionaris de l'administració local, el RDL 5/2015, de 30 d'octubre, pel que s'aprova el Text Refós de la Llei de l'Estatut Bàsic de l'Empleat Públic i altres disposicions que siguin d'aplicació.

L'alcalde

Lluc Salellas i Vilar

ANNEX I: TEMARI

Part general:

- Tema 1. El Municipi. Els elements del municipi.
- Tema 2. L'organització municipal. Alcalde, Ple i Junta de Govern Local.
- Tema 3. La llei 39/2015, de 01 d'octubre, de Procediment Administratiu: Les fases del procediment administratiu.
- Tema 4. Les classes de personal al servei de les entitats locals.
- Tema 5. Les competències municipals i els serveis mínims obligatoris.

Part específica:

- Tema 6. La xarxa d'equipaments esportius municipals de la ciutat de Girona, i la seva tipologia.
- Tema 7. El Mapa d'Instal·lacions i Equipaments Esportius del Municipi (MIEM), de la ciutat de Girona.
- Tema 8. Prevenció i control de la legionel·losi a les instal·lacions esportives, segons Reial Decret 487/2022, de 21 de juny.
- Tema 9. La qualitat de l'aigua de consum humà a les instal·lacions esportives, segons Reial Decret 3/2023, de 10 de gener.
- Tema 10. El tractament físic i químic per garantir la qualitat de l'aigua de les piscines. Els paràmetres indicadors de la qualitat de l'aigua i de l'aire (Decret 95/2000, de 22 de febrer, pel qual s'estableixen les normes sanitàries aplicables a les piscines d'ús públic, i Reial Decret 742/2013, de 27 de setembre, pel que s'estableixen els criteris tècnic-sanitaris de les piscines).
- Tema 11. El Reglament del Servei de les piscines municipals de l'Ajuntament de Girona, les normes i recomanacions d'utilització de les piscines municipals, i les normes d'ús de la Zona Esportiva de la Devesa.
- Tema 12. El pla de manteniment de les instal·lacions esportives. El manteniment preventiu, el manteniment correctiu, els contractes de manteniment i les inspeccions periòdiques obligatòries.
- Tema 13. Els espais complementaris d'una instal·lació esportiva, i les seves necessitats de manteniment.
- Tema 14. Emmagatzematge i manipulació de productes químics.
- Tema 15. Manteniment bàsic de piscines. Principals tasques de manteniment. El circuit de recirculació de l'aigua. Equips i productes per al tractament de l'aigua i el control dels paràmetres. Procediments, anàlisi dels paràmetres de clor i PH, neteja, i productes químics utilitzats.
- Tema 16. Manteniment bàsic d'instal·lacions elèctriques, d'aigua, gas i climatització. Materials i eines utilitzades en les operacions de manteniment d'electricitat, paleta, fontaneria, jardineria i pintura.
- Tema 17. Els paviments esportius. La seva neteja i el seu manteniment.

- Tema 18. Treballs preventius de control de la legionel·losi a les instal·lacions esportives. Periodicitat i característiques.
- Tema 19. La Llei de Prevenció de Riscos Laborals: objecte i principis generals. Normes bàsiques de seguretat del personal, els equips de protecció individual i col·lectius, i els primers auxilis.
- Tema 20. Primers auxilis. Ús del desfibril·lador, segons Decret 151/2012, de 20 de novembre, pel qual s'estableixen els requisits per a la instal·lació i l'ús de desfibril·ladors externs fora de l'àmbit sanitari i per a l'autorització d'entitats formadores en aquest ús.

Urbanisme i Activitats
ES/pf
Id. Obra 20240141
Exp. 2024003074

EDICTE

Es sotmet a informació pública el projecte presentat pel senyor Pere Fina Riera en representació de la societat It's All About Location SL (NIF B09842394) per a la rehabilitació de l'antiga masia de Can Jordi per a destinar-la a turisme rural (en la modalitat d'allotjament rural masoveria), situada al DI SANT DANIEL 12, pel termini d'un mes, mitjançant Edicte publicat en el Butlletí Oficial de la Província i a la seu electrònica de l'administració municipal, de conformitat amb l'establert a l'article 51 del Decret 64/2014, de 13 de maig, pel qual s'aprova el Reglament sobre protecció de la legalitat urbanística.

El projecte presentat pot ser consultat mitjançant accés al següent enllaç:

<https://nextcloud.ajgirona.org/index.php/s/XxD2PiwchHoLKENC>

L'alcalde
Lluc Salellas i Vilar



Ajuntament de Mont-ras
COMARCA DEL BAIX EMPORDÀ

EDICTE

Aprovació provisional del pressupost 2025 i la plantilla de personal

Aprovat inicialment pel plenari d'aquest Ajuntament, en sessió ordinària de data 11 de novembre de 2024, el Pressupost General d'aquesta entitat per al 2025, estarà a disposició del públic, a la Secretaria d'aquest Ajuntament, durant quinze dies hàbils, a comptar de l'endemà de la publicació del present anunci en el BOP de Girona. Durant el mencionat termini, qualsevol de les persones interessades a què fa referència l'article 170.1 del Reial Decret Legislatiu 2/2004 de 5 de març, pel qual s'aprova el Text Refós de la Llei Reguladora de les Hisendes Locals, podrà formular les al·legacions o les reclamacions que estimi pertinents, per les causes establertes en l'article 170.2 del mateix Reial Decret Legislatiu 2/2004, tal com disposa l'article 169 de la mateixa disposició legal.

També en la mateixa data, i en compliment d'allò que assenyala l'article 283 del DL 2/2003, de 28 d'abril, pel qual s'apravà el Text refós de la Llei municipal i de règim local de Catalunya, en concordança amb els articles 25 a 32 del Decret 214/1990, de 30 de juliol, pel qual s'apravà el Reglament del personal al servei de les entitats locals, el plenari va aprovar la plantilla de personal, que comprèn tots els llocs de treball degudament classificats reservats a funcionaris, personal laboral, la qual cosa s'exposa al públic pel termini de 20 dies, a fi i efecte que les persones interessades puguin presentar les al·legacions i les reclamacions que estimin pertinents.

En el cas que no sigui presentada cap reclamació, el Pressupost General pel 2025 i la Plantilla de personal es consideraran definitivament aprovats/des, sense necessitat d'adoptar cap altre acord. En cas contrari, el Ple disposarà del termini d'un mes per resoldre-les.

La qual cosa es fa pública en compliment, entre d'altres, dels articles 169.1 del Reial Decret Legislatiu 2/2004, de 5 de març, pel qual s'aprova el Text Refós de la Llei Reguladora de les Hisendes Locals, l'article 126.2 del Reial Decret Legislatiu 781/1986, de 18 d'abril, pel qual s'aprova el Text refós de les disposicions legals vigents en matèria de règim local, i l'article 32.2 del Decret 214/1990, de 30 de juliol, esmentat anteriorment, i als efectes abans indicats.

A Mont-ras, a la data de la signatura electrònica,

L'Alcaldesa,
Vanessa Peiró Royan

Plaça de l'Ajuntament, 1 - 17253 Mont-ras - Tel. 972 30 19 74
E-mail: ajuntament@mont-ras.cat - Web: www.mont-ras.cat



EDICTE

Suspensió potestativa de la tramitació i atorgament de llicències de tancaments en SNU a tot el municipi de Mont-ras

De conformitat amb el que estableix l'article 73.3 del Decret Legislatiu 1/2010, pel que s'aprova el text refós de la lleu d'urbanisme de Catalunya, es fa públic l'acord del Ple de l'Ajuntament de Mont-ras de data 11 de novembre de 2024, que transcrit literalment diu:

PRIMER.- SUSPENDRE potestativament durant un any la tramitació i l'atorgament de llicències referides als tancaments en sòl no urbanitzable de tot el municipi, d'acord amb el plànol de delimitació que s'acompanya, als efectes de revisar l'article 3.5.10 tancaments en SNU de les NNSS de Mont-ras.

SEGON.- INICIAR els estudis previs de viabilitat de modificació puntual de les NNSS en els articles que regulen els tancaments (3.3.7 tancaments en SU, 3.4.8. tancaments sòl urbanitzable i 3.5.10 tancaments en SNU)

TERCER.- PUBLICAR l'acord de suspensió de llicències al BOP Girona de conformitat amb l'article 73.3 TRLUC, amb indicació que aquest acord es un acte de tràmit qualificat pel que es pot interposar recurs contenciós administratiu en el termini de dos mesos a comptar des de l'endemà de la seva publicació. Alternativament, i de forma potestativa, es pot interposar recurs de reposició en el termini d'un mes comptador des de l'endemà de la seva publicació."

Plànol del municipi de Mont-ras, on l'àmbit de suspensió de llicències de l'SNU correspon a la **zona no tramada**

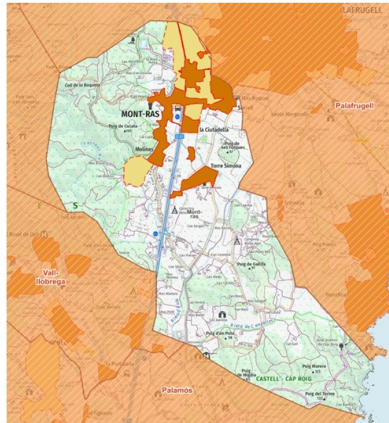

Aquest acord és un acte de tràmit qualificat pel que es pot interposar recurs contenciós administratiu en el termini de dos mesos a comptar des de l'endemà de la seva publicació. Alternativament, i de forma potestativa, es pot interposar recurs de reposició en el termini d'un mes comptador des de l'endemà de la seva publicació.

Vanessa Peiró Royan
L'Alcaldesa



Anunci

Informació pública de l'expedient de modificació de crèdit núm. 3/2024

En data 13 de novembre de 2024 el Ple de l'Ajuntament va aprovar inicialment l'expedient de modificació de crèdit núm. 3/2024 del Pressupost de la corporació pel 2024, el qual s'exposa al pública la Secretaria de l'Ajuntament pel termini de quinze dies hàbils des de la publicació de l'anunci al Butlletí Oficial de la Província de Girona, durant els quals s'admetran reclamacions davant d'aquesta corporació d'acord amb el que estableix l'article 169 del RDL 2/2004 pel que s'aprova el Text Refós de la Llei reguladora de les hisendes locals.

En el supòsit que no es presentin reclamacions, l'acord inicial esdevindrà definitiu, sense necessitat d'un acord posterior.

Jordi Riembau Vila
Alcalde



EDICTE

Aprovació definitiva del pressupost general de l'Ajuntament de Roses per a l'exercici 2025.

Aprovat inicialment el pressupost general de l'Ajuntament de Roses per a l'exercici 2025 en la sessió extraordinària del Ple celebrada el dia 21 d'octubre d'enguany i transcorregut el termini d'informació pública sense que s'hagi presentat cap reclamació, de conformitat amb allò disposat a l'article 169.1 del RDL 2/2004, de 5 de març, pel qual s'aprova el text refós de la LRHL, el pressupost general de l'Ajuntament de Roses per a l'exercici 2025 s'entén aprovat definitivament sense necessitat d'adoptar un nou acord.

A continuació es publica el pressupost general, resumit per capítols, per a l'exercici 2025:

Pressupost de despeses	Ajuntament	Serveis municipals de Roses, SA	Port de Roses, SA	Promoció i desenvolupament de Roses, SL
I Personal	14.954.000,00	1.550.000,00	997.000,00	699.000,00
II Béns i serveis corrents	20.996.520,00	1.266.770,00	1.110.300,00	416.700,00
III Despeses financeres	30.000,00	0,00	2.000,00	0,00
IV Transferències corrents	4.765.480,00	0,00	0,00	0,00
V Fons de contingència	677.000,00	0,00	0,00	0,00
Despeses corrents	41.423.000,00	2.816.770,00	2.109.300,00	1.115.700,00
VI Inversions	3.194.000,00	72.500,00	244.000,00	68.000,00
VII Transferències de capital	131.000,00	0,00	0,00	0,00
Despeses de capital	3.325.000,00	72.500,00	244.000,00	68.000,00
Despeses no financeres	44.748.000,00	2.889.270,00	2.353.300,00	1.183.700,00
VIII Actius financers	0,00	0,00	131.329,00	0,00
IX Passius financers	0,00	0,00	49.971,00	0,00
Operacions financeres	0,00	0,00	181.300,00	0,00
TOTAL DESPESES	44.748.000,00	2.889.270,00	2.534.600,00	1.183.700,00



Pressupost d'ingressos	Ajuntament	Serveis municipals de Roses, SA	Port de Roses, SA	Promoció i desenvolupament de Roses, SL
I Impostos directes	19.296.300,00	0,00	0,00	0,00
II Impostos indirectes	610.000,00	0,00	0,00	0,00
III Taxes i altres ingressos	14.289.800,00	0,00	2.534.600,00	1.159.700,00
IV Transferències corrents	9.036.300,00	2.889.270,00	0,00	24.000,00
V Ing patrimonials	1.112.600,00	0,00	0,00	0,00
Ingressos corrents	44.345.000,00	2.889.270,00	2.534.600,00	1.183.700,00
VI Alienació inversions	0,00	0,00	0,00	0,00
VII Transferències de capital	403.000,00	0,00	0,00	0,00
Ingressos de capital	403.000,00	0,00	0,00	0,00
Ingressos no financeres	44.748.000,00	2.889.270,00	2.534.600,00	1.183.700,00
VIII Actius financers	0,00	0,00	0,00	0,00
IX Passius financers	0,00	0,00	0,00	0,00
Operacions financeres	0,00	0,00	0,00	0,00
TOTAL INGRESSOS	44.748.000,00	2.889.270,00	2.534.600,00	1.183.700,00

Contra l'aprovació del pressupost, es pot interposar recurs contenciós-administratiu en el termini de dos mesos a partir del dia següent al de la publicació d'aquest edicte, davant la Sala Contenciosa-Administrativa del Tribunal Superior de Justícia de Catalunya.

Roses, a la data de la signatura electrònica

(Document signat electrònicament)



**EDICTE APROVACIÓ DEFINITIVA
MODIFICACIÓ DE CRÈDIT NÚM:
05/2024_PLE**

Exp.: 2024E022000005

El Ple de l'Ajuntament de Salt, en sessió ordinària celebrada el dia 14 d'octubre de 2024, va aprovar inicialment l'expedient de modificació de crèdit núm.: 05/2024_PLE, per transferència entre aplicacions de diferents àrees de despesa i per suplement de crèdit, el qual ha estat exposat al públic mitjançant edicte publicat al Butlletí Oficial de la Província número 202 de data 18 d'octubre de 2024, en compliment dels articles 177.2 i 169.1 del Reial decret legislatiu 2/2004, de 5 de març, pel qual s'aprova el text refós de la Llei reguladora de les hisendes locals.

Durant el termini d'exposició pública no s'ha formulat cap reclamació o al·legació, per la qual cosa l'acord d'aprovació inicial esmentat anteriorment ha quedat elevat a definitiu, de conformitat amb el que estableix l'article 169.1 del Reial decret legislatiu 2/2004, de 5 de març, i de l'acord adoptat pel Ple de l'Ajuntament de Salt.

Per tot això, en compliment de l'article 169.3 del Reial decret legislatiu 2/2004, de 5 de març, es publica el pressupost resumit per capítols a l'efecte de la seva entrada en vigor.

MODIFICACIÓ DEL PRESSUPOST NÚMERO 05/2024_PLE							
INGRESSOS				DESPESES			
CAP	INICIAL	MOD	DEF	CAP	INICIAL	MOD	DEF
1	9.717.073,18	0,00	9.717.073,18	1	12.335.333,26	0,00	12.335.333,26
2	450.000,00	0,00	450.000,00	2	15.925.391,36	138.727,31	16.064.118,67
3	9.815.204,38	0,00	9.815.204,38	3	576.719,40	0,00	576.719,40
4	15.035.765,73	0,00	15.035.765,73	4	3.917.589,87	85.552,69	4.003.142,56
5	204.468,09	0,00	204.468,09	5	224.280,00	-224.280,00	0,00
6	0,00	0,00	0,00	6	4.546.673,18	0,00	4.546.673,18
7	468.001,29	0,00	468.001,29	7	546.875,82	0,00	546.875,82
8	2.591.361,14	1.094.038,28	3.685.399,42	8	19.000,00	0,00	19.000,00
9	1.550.000,00	0,00	1.550.000,00	9	1.740.010,92	1.094.038,28	2.834.049,20
TOTAL	39.831.873,81	1.094.038,28	40.925.912,09	TOTAL	39.831.873,81	1.094.038,28	40.925.912,09

D'acord amb l'article 171.1 del Reial decret legislatiu 2/2004, de 5 de març, contra l'aprovació definitiva de la modificació esmentada anteriorment es pot interposar recurs contenciós-administratiu en el termini de dos mesos comptats a partir de l'endemà de la publicació d'aquest edicte en el Butlletí Oficial de la Província de Girona, davant la Sala del Contenciós administratiu del Tribunal Superior de Justícia de Catalunya.



ANUNCI

Atès que mitjançant Decret d'Alcaldia número 2024LLDE002025 de 13 de setembre de 2024, fou aprovat inicialment la **modificació puntual del polígon 1 del Pla Parcial del Sector B** del terme municipal de Santa Coloma de Farners (expedient número X2024003022).

Atès que en compliment de l'article 85.1 del Decret Legislatiu 1/2010 i 23.1 del Decret 305/2006, es va sotmetre la modificació puntual a informació pública durant el termini d'un mes, mitjançant la publicació dels edictes corresponents al Butlletí Oficial de la Província de Girona, a la seu electrònica municipal i a un diari de premsa periòdica.

Atès que durant el termini d'informació pública, s'ha presentat una al·legació amb registre d'entrada número E2024012065 de data 7 de novembre de 2024, d'acord amb la qual es sol·licita, entre d'altres, l'ampliació del termini d'informació pública.

Atès que per mitjà del Decret d'Alcaldia número 2024LLDE002514 de 7 de novembre de 2024, fou estimada la petició d'ampliació del termini d'informació pública.

De conformitat amb l'article 32 de la Llei 39/2015, d'1 d'octubre, del procediment administratiu comú de les administracions públiques i l'article 106 de la Llei 26/2010, del 3 d'agost, de règim jurídic i de procediment de les administracions públiques de Catalunya, **s'amplia el període d'informació pública per un termini de 15 dies naturals** més, a comptar des de l'endemà de l'última publicació, mitjançant edictes a publicar al Butlletí Oficial de la Província de Girona, a la seu electrònica municipal i a un diari de premsa periòdica.

Tanmateix, es manté la suspensió adoptada de conformitat amb el Decret d'Alcaldia número 2024LLDE002025 de 13 de setembre de 2024, d'acord amb allò previst a l'article 73.2 del Decret Legislatiu 1/2010, de 3 d'agost.

L'expedient podrà ser consultat en l'Àrea d'Urbanisme de l'Ajuntament de Santa Coloma de Farners, de dilluns a divendres, de 9.00 a 14.00 hores.

L'alcaldesa
Santa Coloma de Farners, a la data de la signatura electrònica



AJUNTAMENT DE
SANT FELIU DE GUÍXOLS

Expedient: X2024045299 / 16222024000273

Edicte de contractacions i nomenaments del 12/08/2024 al 31/10/2024

Contractacions i nomenaments de personal d'urgència del període comprès des del 12/08/2024 al 31/10/2024

Donar Compte al Ple

Segons el DECRET LEGISLATIU 2/2003, de 28 d'abril, pel qual s'aprova el Text refós de la Llei municipal i de règim local de Catalunya.

Article 291

Personal interí i laboral

291.3 En el cas de màxima urgència, el nomenament del funcionari o la contractació de personal s'han de publicar al BOP i al DOGC, i se n'ha de donar coneixement al ple en la primera sessió que tingui.

Per Decret d'Alcaldia de data 24 d'agost de 2024 s'ha aprovat el nomenament d'urgència de la Sra. a Sra. Sara Garcia Alvarez, amb DNI ***5108**, com a auxiliar administrativa (C2-15) per acumulació de tasques, des del dia 21/08/2024 i fins el 20/11/2024 al 100% de la jornada distribuïda de dilluns a divendres segons necessitats del servei, d'acord amb la resolució 2024AJ07004128, de data 24/08/2024.

Per Decret d'Alcaldia de data 23 d'agost de 2024 s'ha aprovat el nomenament com a caporal funcionari de carrera del Sr. Marc Gelabertó Granés (DNI ***2627**), en una plaça de caporal de la Policia Local d'administració especial, subescala serveis especials, classe policia local, escala bàsica i grup de classificació C2, (C1 a efectes administratius de caràcter econòmic) vacant a la plantilla de personal funcionari de la Corporació amb efectes del dia 18/08/2024, amb una jornada ordinària del 100%, d'acord amb la resolució 2024AJ07004100, de data 23/08/2024.

Per Decret d'Alcaldia de data 23 d'agost de 2024 s'ha aprovat el nomenament com a caporal funcionari de carrera del Sr. Manuel Ortega Muñoz (DNI ***3669**), en una plaça de caporal de la Policia Local d'administració especial, subescala serveis especials, classe policia local, escala bàsica i grup de classificació C2, (C1 a efectes administratius de caràcter econòmic) vacant a la plantilla de personal funcionari de la Corporació amb efectes del dia 18/08/2024, amb una jornada ordinària del 100%, d'acord amb la resolució 2024AJ07004100, de data 23/08/2024.

Per Decret d'Alcaldia de data 03 de setembre de 2024 s'ha aprovat el nomenament com a agent funcionari de carrera del Sr. Francisco Marín Gordo (DNI ***3344**), en una plaça d'agent de la Policia Local d'administració especial, subescala serveis especials, classe policia local, escala bàsica i grup de classificació C2, (C1 a efectes administratius



AJUNTAMENT DE
SANT FELIU DE GUÍXOLS

de caràcter econòmic) vacant a la plantilla de personal funcionari de la Corporació amb efectes del dia 12/08/2024, amb una jornada ordinària del 100%, d'acord amb la resolució 2024AJ07004346, de data 03/09/2024.

Per Decret d'Alcaldia de data 04 de setembre de 2024 s'ha aprovat el nomenament com a agent funcionari de carrera del Sr. Guillem Martí Balletbó (NIF: ***0087**), en una plaça d'agent de la Policia Local d'administració especial, subescala serveis especials, classe policia local, escala bàsica i grup de classificació C2, (C1 a efectes administratius de caràcter econòmic) vacant a la plantilla de personal funcionari de la Corporació amb efectes del dia 12/08/2024, amb una jornada ordinària del 100%, d'acord amb la resolució 2024AJ07004400, de data 04/09/2024.

Per Decret d'Alcaldia de data 03 de setembre de 2024 s'ha aprovat el nomenament com a agent funcionari de carrera del Sr. Sukhwiner Singh Kaur (NIF: ***9346**), en una plaça d'agent de la Policia Local d'administració especial, subescala serveis especials, classe policia local, escala bàsica i grup de classificació C2, (C1 a efectes administratius de caràcter econòmic) vacant a la plantilla de personal funcionari de la Corporació amb efectes del dia 12/08/2024, amb una jornada ordinària del 100%, d'acord amb la resolució 2024AJ07004355, de data 03/09/2024.

Per Decret d'Alcaldia de data 23 d'agost de 2024 s'ha aprovat el nomenament com a funcionària de carrera de la Sra. Bibiana Ferrer Bueno (NIF: ***5412**), amb el 100% de la jornada ordinària distribuïda de dilluns a divendres segons necessitats del servei, en una plaça d'administratiu/va d'administració general, subescala administrativa, categoria administratiu d'administració general, i grup de classificació C1 vacant a la plantilla de personal funcionari de la Corporació amb efectes del dia 01/09/2024, d'acord amb la resolució 2024AJ07004091, de data 23/08/2024.

Per Decret d'Alcaldia de data 23 d'agost de 2024 s'ha aprovat el nomenament com a funcionari de carrera del Sr. Sergio Solares Guerrero (NIF: ***2567**), amb el 100% de la jornada ordinària distribuïda de dilluns a divendres segons necessitats del servei, en una plaça d'administratiu/va d'administració general, subescala administrativa, categoria administratiu d'administració general, i grup de classificació C1 vacant a la plantilla de personal funcionari de la Corporació amb efectes del dia 01/09/2024, d'acord amb la resolució 2024AJ07004092, de data 23/08/2024.

Per Decret d'Alcaldia de data 27 d'agost de 2024 s'ha aprovat el nomenament com a funcionària de carrera de la Sra. Maria Isabel Gámez Esmerado (NIF: ***3079**), amb el 100% de la jornada ordinària distribuïda de dilluns a divendres segons necessitats del servei, en una plaça d'administratiu/va d'administració general, subescala administrativa, categoria administratiu d'administració general, i grup de classificació C1 vacant a la plantilla de personal funcionari de la Corporació amb efectes del dia 01/09/2024, d'acord amb la resolució 2024AJ07004214 de data 27/08/2024.



AJUNTAMENT DE
SANT FELIU DE GUÍXOLS

Per Decret d'Alcaldia de data 27 d'agost de 2024 s'ha aprovat el nomenament com a funcionària de carrera de la Sra. Amanda Ladra Gros (NIF: ***1699**), amb el 100% de la jornada ordinària distribuïda de dilluns a divendres segons necessitats del servei, en una plaça d'administratiu/va d'administració general, subescala administrativa, categoria administratiu d'administració general, i grup de classificació C1 vacant a la plantilla de personal funcionari de la Corporació amb efectes del dia 01/09/2024, d'acord amb la resolució 2024AJ07004204 de data 27/08/2024.

Per Decret d'Alcaldia de data 03 de setembre de 2024 s'ha aprovat el nomenament com a funcionària de carrera de la Sra. Imma Pont Antúnez (NIF: ***3278**), amb el 100% de la jornada ordinària distribuïda de dilluns a divendres segons necessitats del servei, en una plaça d'administratiu/va d'administració general, subescala administrativa, categoria administratiu d'administració general, i grup de classificació C1 vacant a la plantilla de personal funcionari de la Corporació amb efectes del dia 01/09/2024, d'acord amb la resolució 2024AJ07004342 de data 03/09/2024.

Per Decret d'Alcaldia de data 03 de setembre de 2024 s'ha aprovat el nomenament d'urgència de la Sra. Inmaculada Soler Bernabeu, amb DNI ***2714**, com a auxiliar administrativa (C2-15), en substitució del dia 16/09/2024 i fins el dia 15/12/2024 al 100% de la jornada distribuïda de dilluns a divendres segons necessitats del servei, d'acord amb la resolució 2024AJ07004360, de data 03/09/2024.

Per Decret d'Alcaldia de data 07 de setembre de 2024 s'ha aprovat el nomenament com a funcionari de carrera del Sr. Carles Balbin Biosca (NIF: ***7296**), amb el 100% de la jornada ordinària distribuïda de dilluns a divendres segons necessitats del servei, en una plaça tècnic/a d'administració general, subescala tècnica superior, grup A, subgrup A1 vacant a la plantilla de personal funcionari de la Corporació amb efectes del dia 11/09/2024, d'acord amb la resolució 2024AJ07004451, de data 07/09/2024.

Per Decret d'Alcaldia de data 12 de setembre de 2024 s'ha aprovat el nomenament d'urgència Sr. Iker Rodríguez Torres, amb DNI ***2675**, com a tècnic auxiliar informàtic (C1-17), en substitució del Sr. Ignasi Ferrer Sabria, del dia 12/09 i fins el 04/11/2024, amb una jornada del 100% distribuïda de dilluns a divendres segons necessitats del servei, d'acord amb la resolució 2024AJ07004541, de data 12/09/2024.

Per Decret d'Alcaldia de data 13 de setembre de 2024 s'ha aprovat el nomenament d'urgència de la Sra. Aina Zarapico Ferrer, amb DNI ***0115**, com a tècnica mitjana de premsa per acumulació de tasques, amb una jornada del 100% amb efectes del 16/09/2024 i fins al 15/12/2024. (Tipus de contracte: 418, CNAE.8411 i grup de cotització: 2), d'acord amb la resolució 2024AJ07004551, de data 13/09/2024.

Per Decret d'Alcaldia de data 24 de setembre de 2024 s'ha aprovat el nomenament com a funcionari de carrera del Sr. Jaume Alimany Moreno, amb DNI ***2987**, amb el



AJUNTAMENT DE
SANT FELIU DE GUÍXOLS

100% de la jornada ordinària distribuïda de dilluns a divendres segons necessitats del servei, en una plaça d'inspector/a urbanístic, d'administració especial, subescala tècnica de grau mitjà, grup de classificació A2 vacant a la plantilla de personal funcionari de la Corporació amb efectes del dia 1 d'octubre de 2024, d'acord amb la resolució 2024AJ07004684, de data 24/09/2024.

Per Decret d'Alcaldia de data 26 de setembre de 2024 s'ha aprovat el nomenament com a funcionària de carrera de la Sra. Mercè Cortés Francés (NIF: ***7459**), amb el 100% de la jornada ordinària distribuïda de dilluns a divendres segons necessitats del servei, en una plaça d'administratiu/va d'administració general, subescala administrativa, categoria administratiu d'administració general, i grup de classificació C1 vacant a la plantilla de personal funcionari de la Corporació amb efectes del dia 01/09/2024, d'acord amb la resolució 2024AJ07004731 de data 26/09/2024.

Per Decret d'Alcaldia de data 14 d'octubre de 2024 s'ha aprovat el nomenament d'urgència de la Sra. Adriana Escofet Vera, amb DNI ***0262**, com a tècnica mitjana d'ocupació (A2-21) per acumulació de tasques, des del dia 07/10/2024 i fins el 30/11/2024 al 28,57% de la jornada (10 hores setmanals) distribuïda de dilluns a divendres segons necessitats del servei, d'acord amb la resolució 2024AJ07005070, de data 14/10/2024.

Per Decret d'Alcaldia de data 08 de novembre s'ha aprovat el nomenament com a funcionària de carrera de la Sra. Núria Solé Lohan, amb (DNI ***5620**), amb el 100% de la jornada ordinària distribuïda de dilluns a divendres segons necessitats del servei, en una plaça tècnic/a mitjà/na, d'administració especial, subescala tècnica de grau mitjà, grup de classificació A2 vacant a la plantilla de personal funcionari de la Corporació amb efectes del dia 24 d'octubre de 2024, d'acord amb la resolució 2024AJ07005502 de data 08/11/2024.

Per Decret d'Alcaldia de data 29 d'octubre de 2024 s'ha aprovat el nomenament del Sr. Francesc Xavier Hidalgo Santiago (***2858**) com conserge, per una acumulació de tasques del 24/10 al 22/12/2024 al 100% de la jornada distribuïda de dilluns a diumenge segons necessitats del servei, d'acord amb la resolució 2024AJ07005328, de data 29/10/2024. Per Decret d'Alcaldia de data 08 de novembre de 2024 s'ha aprovat l'esmena com a nomenament d'urgència, d'acord amb la resolució 2024AJ07005540, de data 08/11/2024.

Josep Melcior Muñoz i Ayats

Alcalde accidental



EDICTE

L'Alcaldia – Presidència, en el decret num 624 de data 7 de novembre de 2024, va aprovar, entre d'altres, la següent resolució:

“1r. Aprovar el calendari fiscal dels tributs de venciment periòdic i notificació col·lectiva per l'exercici 2025 del municipi de Sant Julià del Llor i Bonmatí, amb els següents terminis de cobrament en voluntària:

Tribut cobrament	Termini voluntari	Data domiciliació
Taxa per conservació cementiri	01/10/2025 – 01/12/2025	10/10/2025
Taxa aigua potable, clavegueram i escombraries		
• 1r trimestre	01/05/2025 – 01/07/2025	10/05/2025
• 2n trimestre	01/08/2025 – 01/10/2025	10/08/2025
• 3r trimestre	01/11/2025 – 01/01/2026	10/11/2025
• 4t trimestre	01/02/2026 – 01/04/2026	10/02/2026
Taxa per ocupació via pública (gual)	01/11/2025 – 01/01/2026	10/11/2025

LLOC I FORMA DE PAGAMENT (En defecte de domiciliació bancària):

- Oficina de Recaptació Municipal (Plaça Don Manuel, 12) de dilluns a divendres de 7.00 h a 14.00 h. Preferiblement el cobrament s'efectuarà amb targeta.

- Mitjançant transferència bancària consultant prèviament import, concepte i número de compte a les oficines municipals.

Finalitzat el termini assenyalat, els rebuts que no hagin estat liquidats seran exigits pel procediment executiu de constrenyiment i meritran els corresponents recàrrecs del període executiu, els interessos de demora i les costes que es produeixin.

2n. Publicar aquesta acord al Butlletí Oficial de la Província

D'acord amb l'article 112 de la Llei 39/15 de l'1 d'octubre, l'exposició pública del Calendari fiscal es considera un acte de tràmit no qualificat, contra el qual no és possible la interposició de cap recurs.

Sant Julià del Llor i Bonmatí, a 7 de novembre de 2024

L'alcaldesa,

Elena, Ribas Sitjas



Ajuntament de Saus, Camallera i Llampaiés

ANUNCI

de L'Ajuntament de Saus, Camallera i Llampaiés (Alt Empordà) , sobre l'aprovació inicial del projecte "Constructiu de substitució de la xarxa d'aigua potable dels nuclis del municipi de Saus,Camallera i Llampaiés"

El Ple de l'Ajuntament de Saus, Camallera i Llampaiés (Alt Empordà) en sessió de setze d'octubre de dos mil vint-i-quatre, per unanimitat va acordar aprovar inicialment el projecte "Constructiu de substitució de la xarxa d'aigua potable dels nuclis del municipi de Saus,Camallera i Llampaiés ", el qual es sotmet a informació pública per un termini de trenta dies hàbils a comptar de l'endemà de la publicació d'aquest anunci al Butlletí Oficial de la Província de Girona per tal que qualsevol persona pugui examinar-lo i formular les al·legacions i/o reclamacions que consideri oportunes , de conformitat amb el que estableix l'article 37.2 del Reglament d'obres, activitats i serveis dels ens locals, aprovat pel Decret 179/1995, de 13 de juny.

De no presentar-se cap reclamació en el decurs de la informació pública d'aquest projecte , es considerarà aprovat definitivament sense necessitat d'adoptar nou acord.

El projecte es podrà examinar presencialment a les dependències municipals Plaça de la Vila s/n , de Camallera en horari d'atenció al públic i a la plataforma e-tauler

Saus, Camallera i Llampaiés, 14 de novembre de 2024

l'Alcalde



Ajuntament de Susqueda

ANUNCI

Núm. expedient: X2024000206

Assumpte: Anunci de delegació de funcions d'alcaldia del 15 al 18 de novembre

Per decret d'alcaldia **2024DECR000210** de 13 de novembre de 2024, s'han delegat les funcions d'alcaldia al primer tinent d'alcalde, Lluís Pons Anglada, des del dia 15 de novembre al dia 18 de novembre de 2024, ambdós inclosos, sense perjudici de la data de la seva publicació al BOP de Girona.

La qual cosa es fa pública, d'acord amb el que disposa l'article 44.2 del Reial Decret 2568/1986, de 28 de novembre, pel qual s'aprova el Reglament d'organització, funcionament i règim jurídic de les entitats locals.

Eva Maria Viñolas Marín

Alcaldessa

Susqueda, a data de signatura electrònica

EDICTE

Edicte d'aprovació de padró i de cobrament en període de pagament voluntari del tercer trimestre de l'exercici 2024 de la taxa d'aigua, d'escombraries i clavegueram.

Per acord de la Junta de Govern Local de data 28 d'octubre de 2024 es va aprovar el padró fiscal corresponent al segon trimestre de 2024 del consum d'aigua potable, la recollida d'escombraries i serveis de clavegueram, amb un import total de 52.365,96€

El padró s'exposa al públic durant el termini de vint dies hàbils, mitjançant edicte en el Butlletí Oficial de la Província i al tauler d'anuncis de la corporació, per tal que els interessats el puguin consultar i presentar les reclamacions que estimin oportunes.

En el cas de no presentar-se cap reclamació durant el termini assenyalat, el padró s'entendrà definitivament aprovat, sense necessitat d'haver d'adoptar un nou acord.

PAGAMENT: El període voluntari de cobrament s'estableix entre els dies 1 de octubre a l'1 de desembre de 2024, ambdós inclosos. Un cop finalitzat el termini voluntari assenyalat, els rebuts que no hagin estat cobrats, l'empresa Prodaisa durà a terme la gestió de la recaptació executiva.

RECURSOS: Contra l'aprovació definitiva poden interposar-se els següents recursos: el contenciós de Girona en el termini de dos mesos, el recurs de reposició davant l'Ajuntament amb caràcter previ i potestatiu al Contenciós - Administratiu, exposant els motius en que es fonamenta, en el termini d'un mes o qualsevol altre que es cregui convenient. Els terminis per a la



interposició d'aquests recursos començaran a partir del dia següent al de l'aprovació definitiva.

Es fa públic pel general coneixement, segons els que preveuen els articles 102.3 de la Llei general tributària i el 24 del Reglament general de recaptació.

Vilabertran, a la data de la signatura electrònica

C/ Josep Reig i Palau, 10
17760 Vilabertran (Alt Empordà)

Tel. 972 505 902
www.vilabertran.cat



Ajuntament de Viladasens

c/ Taronger, 1
17464 Viladasens (Gironès)
Tel. 972 496 150
www.viladasens.org



2024165911211656415424415378200781

Expedient: 278/2024 Projecte de millora de l'eficiència de la xarxa d'aigua potable i de reurbanització del nucli de Viladasens

Assumpte: Edicte referent al tràmit d'informació pública de l'aprovació inicial del projecte de millora de l'eficiència de la xarxa d'aigua potable i de reurbanització del nucli de Viladasens

EDICTE

El Ple d'aquest Ajuntament, en sessió celebrada el 8 de novembre va adoptar l'acord següent:

"1. Aprovar inicialment el projecte de millora de l'eficiència de la xarxa d'aigua potable i de reurbanització del nucli de Viladasens, redactat per l'enginyer de camins, canals i ports Joan Macarro Ortega.

2. Sol·licitar informe sectorial al Departament de Salut pel que fa a les obres que es contemplen relacionades amb la xarxa municipal de subministrament d'aigua potable.

3. Donar audiència a l'empresa Proveïments d'Aigua, SA, atesa la seva condició de concessionària del servei municipal de subministrament d'aigua potable per tal que el pugui examinar i presentar les observacions que consideri necessàries.

4. Atès que el projecte contempla actuacions en la carretera GIV-6234, donar audiència a la Diputació de Girona en compliment del que preveu l'article 20.2 de la Llei 3/2007, del 4 de juliol, de l'obra pública.

5. Exposar l'expedient a informació pública durant un termini de trenta dies hàbils, mitjançant edicte al Butlletí Oficial de la Província de Girona i al tauler d'anuncis de la corporació, durant els quals es podrà examinar i formular les reclamacions i les al·legacions que es considerin oportunes."

Atès el que estableix l'article 37 del Decret 179/1995, de 13 de juny, pel qual s'aprova el reglament d'obres, activitats i serveis dels ens locals, que en regula el règim d'informació pública, l'expedient es troba a disposició de les persones interessades.

Mitjans per obtenir informació sobre l'expedient:

Ajuntament de Viladasens
c/ Taronger, 1



Ajuntament de Viladasens

c/ Taronger, 1
17464 Viladasens (Gironès)
Tel. 972 496 150
www.viladasens.org

17464 Viladasens

www.viladasens.org

Telèfon 972 496 150

Horari d'atenció presencial Dimarts i dijous de 10 a 14 hores

Horari d'atenció telefònica De dilluns a divendres de 9 a 15 hores

Si us heu de desplaçar expressament, us recomanem que abans telefoneu a l'Ajuntament.

Viladasens, *(document signat electrònicament)*

L'alcalde

Francesc Xavier Sánchez Sánchez

CONSELL COMARCAL BAIX EMPORDÀ

Edicte d'aprovació bases reguladores d'un procés selectiu

Per decret de presidència número 2024-0738 de data 14 de novembre de 2024 s'han aprovat les bases reguladores i la convocatòria del procés selectiu per a la constitució d'una borsa temporal de tècnic/a de grau mitjà d'ocupació en règim de personal laboral temporal, mitjançant concurs oposició.

BASES REGULADORES DEL PROCÉS SELECTIU PER A LA CONSTITUCIÓ D'UNA BORSA DE TREBALL PER COBRIR NECESSITATS TEMPORALS DE TÈCNICS DE GRAU MITJÀ D'OCUPACIÓ, EN RÈGIM DE PERSONAL LABORAL PER A L'ÀREA DE PROMOCIÓ ECONÒMICA, MITJANÇANT CONCURS OPOSICIÓ

1. OBJECTE DE LA CONVOCATÒRIA

És objecte de la present convocatòria regular la selecció, mitjançant el sistema de concurs oposició, d'una borsa de treball per cobrir necessitats temporals de tècnics de grau mitjà d'ocupació en règim de personal laboral per l'Àrea de Promoció Econòmica.

La borsa d'aspirants que es derivi d'aquest procés s'utilitzarà per cobrir temporalment les següents necessitats:

- Substitució de personal que es trobi en situació de baixa per incapacitat laboral.
- Substitució de personal amb dret a reserva del lloc de treball.
- Execució de serveis o programes de caràcter temporal.
- L'excés o acumulació de tasques.

Les característiques laborals del lloc de treball són:

- Jornada de treball: 35 hores setmanals
- Ubicació: qualsevol centre de treball del Consell Comarcal
- Règim: Laboral temporal
- Grup de classificació: A2
- Retribució bruta anual: La establerta en el lloc de treball a ocupar (VLLT)

Les principals funcions del lloc de treball seran les següents:

- Informar, orientar i acompanyar les persones ateses per afavorir la seva inserció laboral i/o formativa i realitzar un pla d'acompanyament individualitzat.
- Dotar a aquestes persones de les eines i estratègies adequades per afrontar el procés de selecció i la contractació laboral.
- Dissenyar el pla formatiu adaptat a la persona seleccionada i al lloc de treball, si escau.
- Planificar, preparar i executar tallers i sessions col·lectives amb relació a la formació i

orientació per a l'ocupació.

- Realitzar tasques de tutor/a i acompanyament individualitzat i/o grupal per a l'alumnat i/o usuaris/àries dels programes.
- Realitzar tasques de prospecció i intermediació laboral
- Acompanyar i oferir suport a les empreses col·laboradores dels programes en les diferents etapes de la seva participació, si escau.
- Tramitar i fer el seguiment, segons la normativa del programa, de la documentació i els corresponents aplicatius informàtics, amb relació a les persones participants i/o usuaris/àries, a les empreses col·laborades i els/les docents dels programes (Galileu, Gia o altres).
- Realitzar el treball multidisciplinari amb la resta de professionals de l'Àrea i d'altres administracions, empreses i entitats.
- Realitzar el treball coordinat amb el personal implicat en els projectes i serveis.
- Justificar les actuacions i els programes, d'acord amb les necessitats de l'àrea i els requeriments de cada programa segons la seva normativa específica
- Aquelles altres funcions que, en relació amb les matèries abans assenyalades, li siguin encomanades pels superiors.

2. CONDICIONS DEL/LES ASPIRANTS

- a) Tenir nacionalitat espanyola o la de qualsevol dels estats membres de la Unió Europea o d'aquells estats membres en què en virtut de tractats internacionals subscrits per la Unió Europea i ratificats per l'Estat espanyol, els sigui d'aplicació la lliure circulació de treballadors en els termes en què es troba definida en el tractat constitutiu de la Comunitat Europea. També podran ser admesos el cònjuge, els descendents i els descendents del cònjuge, tant dels ciutadans espanyols com dels nacionals dels altres estats membres de la Unió Europea o dels estats als quals, en virtut de tractats internacionals subscrits per la Unió Europea i ratificats per l'estat espanyol, els sigui aplicable la lliure circulació de treballadors, qualsevol que sigui la seva nacionalitat, sempre que els cònjuges no estiguin separats de dret i, pel que fa als descendents, siguin menors de 21 anys o majors d'aquesta edat però visquin a càrrec dels seus progenitors. Els/les nacionals d'altres estats diferents als que formen part de la Unió Europea hauran d'aportar permís de residència i treball, d'acord amb la normativa vigent.
- b) Tenir complerts 16 anys i no excedir de l'edat màxima de jubilació forçosa.
- c) Posseir el títol de grau (240 ECTS) o de llicenciat, preferentment de l'àmbit social, psicologia, pedagogia, psicopedagogia. Si es tracta d'un títol obtingut a l'estranger cal disposar de la corresponent homologació.
- d) Disposar de carnet de conduir categoria B1.
- e) Tenir la capacitat funcional per al desenvolupament de les tasques.
- f) No haver estat separat, mitjançant expedient disciplinari, del servei de cap administració, ni estar inhabilitat per a l'exercici de funcions públiques.
- g) Llengua catalana: Acreditar coneixements de llengua català equivalents al nivell de suficiència de català (certificat C1) de la Direcció General de Política Lingüística o equivalent d'acord amb el Decret 161/2002 i l'Ordre PRE/228/224. Els aspirants que no acreditin documentalment dit nivell hauran de superar la corresponent prova.

- h) Llengua castellana: Els aspirants que no tinguin nacionalitat espanyola hauran d'acreditar coneixements de llengua castellana. Els aspirants que no acreditin documentalment dit nivell hauran de superar la corresponent prova.

3. FORMA I TERMINIS DE PRESENTACIÓ DE LES SOL·LICITUDS

- a) Les sol·licituds es presentaran preferentment a través de la **plataforma Convoca allotjada a la pàgina web del Consell Comarcal**- Contractació de personal a l'adreça web: <https://baixemporda.convoca.online/>

Així mateix, també es podran presentar per mitjà del model oficial que estarà disponible a la pàgina web del Consell Comarcal del Baix Empordà, <https://www.baixemporda.cat/ca/carta-de-serveis/recursos-humans/contractacio-de-personal/> i juntament amb la sol·licitud de participació del procés selectiu s'haurà de presentar el full d'autovaloració dels mèrits.

En l'esmenat model s'hi adjuntaran *els mèrits al·legats* pels aspirants numerats correlativament. Endemés, s'hi adjuntarà la següent documentació:

- Còpia del DNI.
- Còpia de la titulació exigida.
- Acreditació dels mèrits. S'haurà de presentar una relació (en model normalitzat annex) dels mèrits que s'al·leguin, acompanyada de les fotocòpies compulsades de la documentació acreditativa d'aquests, segons la base 7a. Aquesta documentació s'haurà d'ordenar i numerar correlativament, a l'extrem superior del full, amb concordança amb l'ordre de la relació de mèrits.
- Llengua catalana: còpia de l'acreditació de coneixements de llengua catalana equivalents al nivell de suficiència de català (C1) de la Direcció General de Política Lingüística o equivalent, d'acord amb el Decret 161/2002, d'11 de juny, i l'Ordre VCP/491/2009, de 12 de novembre, modificada per l'Ordre VCP/233/2010, de 12 d'abril. Els aspirants que no acreditin documentalment aquest nivell hauran de superar la corresponent prova de català.
- Carnet de conduir de la categoria B1.

En cas que la documentació aportada sigui fotocòpia o no estigui compulsada, els aspirants aprovats hauran d'aportar l'original quan es formalitzi la contractació laboral.

- b) Les sol·licituds també es poden presentar presencialment a l'Oficina d'Assistència en Matèria de Registre (OAMR) del Consell Comarcal del Baix Empordà, de 9 a 14 hores, en el termini de **10 dies hàbils** comptats a partir de l'endemà de la publicació de les bases i anunci de la convocatòria al Butlletí Oficial de la Província. En aquest cas, els documents aportats pels aspirants podran compulsar-se en el mateix registre. Així mateix, podran presentar-se per qualsevol dels mitjans que preveu en la forma que determina l'article 16.4 de la Llei 39/2015, d'1 d'octubre, de Règim Jurídic de les Administracions Públiques i del Procediment Administratiu Comú de les Administracions Públiques. En aquest supòsit el participant haurà d'enviar còpia del document registrat per correu electrònic a l'adreça gestiodepersonal@baixemporda.cat.

- c) Els aspirants amb discapacitat hauran de fer constar en la sol·licitud aquesta condició, així com les adaptacions que sol·liciten per a la realització de les proves. En cas contrari, s'entén que renuncien al seu dret.

d) Drets d'examen: D'acord amb les ordenances fiscals vigents, en presentar la sol·licitud, els aspirants han d'abonar en concepte de drets d'examen per prendre part en les proves selectives, l'import següent:

Per accedir a places assimilades del grup A- (A2) **20 €**

El pagament d'aquest import es farà efectiu mitjançant **la plataforma Convoca**, amb targeta de crèdit o dèbit.

[Consultes Ordenances Fiscals per a l'any 2024](#)

4. CONFIDENCIALITAT

El Consell Comarcal del Baix Empordà, tractarà les dades personals dels aspirants en qualitat de responsable del tractament, amb la finalitat de seguir el procediment de selecció per al lloc o llocs de treball. La legitimació del tractament serà el consentiment de la persona interessada i el compliment de missió d'interès públic, d'acord amb el Capítol I del Títol IV del Reial Decret Legislatiu 5/2015, de 30 d'octubre, que aprova el text refós de la Llei de l'Estatut Bàsic de l'Empleat Públic. Les dades aportades pels sol·licitants no es comunicaran a terceres persones. No obstant, en compliment de l'article 45.1.b de la Llei 39/2015, de l'1 d'octubre, del Procediment Administratiu Comú de les Administracions Públiques, amb efectes de notificació es publicaran a la seu electrònica del Consell els resultats de les diferents fases del procediment, amb nom, cognoms i quatre dígits del DNI. Els aspirants podran exercir els drets d'accés, rectificació, supressió, oposició al tractament i sol·licitud de la limitació adreçant-se a la Secretaria General del Consell Comarcal del Baix Empordà. Podran consultar informació addicional sobre protecció de dades en aquest enllaç: <https://www.baixemporda.cat/ca/politica-de-proteccio-de-dades/>

5. ADMISSIÓ DELS ASPIRANTS

Finalitzat el termini de presentació de sol·licituds, es publicarà al tauler electrònic del Consell Comarcal i a l'adreça <https://www.baixemporda.cat/ca/carta-de-serveis/recursos-humans/contractacio-de-personal/>, la llista provisional de les persones admeses i excloses per participar en el procés de selecció. Es concedirà un termini de 3 dies hàbils perquè els candidats puguin presentar esmenes o al·legacions a la resolució d'exclusió del procés de selecció. Les possibles al·legacions presentades es resoldran en un termini màxim de tres 3 hàbils des de la finalització del termini per a presentar-les. Si transcorregut aquest període de temps no s'ha dictat cap resolució, s'entendran desestimades. En el cas que no se'n presentin s'eleva a definitiva la llista provisional.

En el mateix decret nomenarà els membres que formaran part de l'òrgan seleccionador, els seus suplents, i el dia i l'hora de l'inici de les proves.

6. ÒRGAN SELECCIONADOR

L'Òrgan seleccionador estarà constituït pels següents membres:

Presidenta: La coordinadora de l'Àrea de Promoció Econòmica.

- Vocals:** Un/a tèctic/a de grau superior o de grau mig de de l'Àrea de Promoció Econòmica d'aquest Consell Comarcal.
Un/a tèctic/a especialista en la matèria d'una altra administració local a designar per la presidenta del Consell.
- Secretària:** La del Consell Comarcal o funcionari/ària en qui ho delegui, que actuarà en veu però sense vot.

Així mateix, formarà part de l'òrgan seleccionador la tècnica de normalització lingüística del Consell Comarcal, en qualitat d'assessora, que actuarà amb veu, però sense vot.

7. PROCÉS SELECTIU

Constarà de tres fases:

Primera fase: Prova de català. Els candidats que no hagin acreditat documentalment els coneixements de català hauran de superar una prova específica de coneixements de llengua catalana de nivell de suficiència (certificat C1), amb caràcter obligatori i eliminatori, la qual es valorarà en els termes d'apte o no apte. Per superar-la caldrà resoldre correctament diferents exercicis d'expressió oral i escrita.

Quedaran exempts de realitzar la prova de coneixement de llengua catalana de nivell de suficiència (certificat C1) els candidats que hagin superat la prova d'aquest mateix nivell o de nivell superior, com a conseqüència de l'obtenció de plaça en anteriors processos de selecció en aquest Consell Comarcal.

Prova de castellà: L'hauran de superar els aspirants que no tinguin nacionalitat espanyola, i que no acreditin documentalment coneixements de llengua castellana. Per superar-la caldrà resoldre correctament diferents exercicis d'expressió oral i escrita. Es qualificarà com a apte o no apte.

Segona fase: consistirà a resoldre un o més supòsits pràctics relacionats amb les tasques a desenvolupar al lloc de treball.

Aquest exercici, que es qualificarà sobre un màxim de 10 punts serà eliminatori, sent necessària una puntuació de 5 punts per superar-lo.

També es podrà realitzar una entrevista als aspirants presentats per aclarir aspectes del currículum presentat.

Tercera fase: valoració de mèrits

La valoració dels mèrits al·legats i acreditats documentalment pels candidats es valoraran de conformitat amb l'escala següent:

- a) Experiència professional en el desenvolupament de funcions semblants a les de lloc de treball objecte de la contractació: 0,10 punt per mes, màxim 2 punts.

L'experiència s'acreditarà mitjançant un certificat expedit per l'empresa on consti el servei prestat i la data d'inici i la de finalització, o bé, mitjançant contractes de treball de la corresponent empresa.

En tots dos casos caldrà aportar certificat de la vida laboral expedit per la Tresoreria General de la Seguretat Social. No s'haurà d'aportar si el certificat és emès per una administració pública.

- b) Formació: per cursos de formació i perfeccionament relacionats amb el lloc de treball objecte de la contractació. La puntuació màxima és 1 punt.

La puntuació dels cursos es farà de la següent manera:

a. Cursos de durada entre 10 i 50 hores	0,05 punts
b. Cursos de durada entre 51 i 100 hores	0,10 punts
c. Cursos de durada superior a 100 hores	0,15 punts

Titulacions:

d. Diploma de postgrau	0,50 punts
e. Màsters	1,00 punts

- **Certificació ACTIC:** Per a l'acreditació del certificat d'acreditació de competències en tecnologies de la informació i la comunicació (ACTIC):
 - Nivell bàsic 0,10 punts
 - Nivell mig 0,30 punts
 - Nivell superior/avançat 0,50 punts
 - En cas de presentar més d'un certificat, puntuarà el certificat de nivell superior.

Els membres del tribunal podran valorar la possessió d'altres titulacions. La puntuació màxima és de 0,25 punts.

Només es valoraran els cursos impartits per les universitats, diputacions, instituts, escoles oficials, col·legis professionals i altres entitats homologades. Hi haurà de constar la durada en hores i l'assistència i en el seu cas, l'aprofitament.

Els mèrits obtinguts a l'estranger s'han d'acreditar mitjançant certificats degudament traduïts a qualsevol de les dues llengües oficials a Catalunya.

No es valoraran les pràctiques realitzades en el marc de convenis de cooperació educativa o anàlegs.

La puntuació total del concurs serà com a màxim de 3 punts.

En cas que dos o més aspirants empatin en la puntuació final del procés selectiu, tindrà prioritat la persona que hagi obtingut major puntuació global en les proves de coneixements. En cas que persisteixi l'empat, tindrà prioritat l'aspirant que tingui major puntuació en l'apartat d'experiència professional de la fase de concurs. I si persisteix l'empat, tindrà prioritat l'aspirant amb major puntuació en l'apartat de cursos de formació. De persistir l'empat, el tribunal qualificador podrà realitzar una prova de desempat.

8. CLASSIFICACIÓ DELS ASPIRANTS

La puntuació definitiva serà el resultat de sumar les puntuacions obtingudes en el procés selectiu.

Un cop finalitzat el procés selectiu, es publicaran al tauler d'anuncis i a l'adreça <https://www.baixemporda.cat/ca/carta-de-serveis/recursos-humans/contractacio-de-personal/> els resultats i la relació d'aprovat, segons l'ordre de puntuació obtinguda, i per aquest ordre es cridaran els candidats.

A aquest efecte, es concedirà un termini de tres dies hàbils als interessats per presentar possibles reclamacions. En cas que no se'n presentin la llista provisional esdevindrà definitiva.

Resoltes les possibles reclamacions, es farà pública la llista definitiva de les persones aprovades al tauler d'anuncis del Consell Comarcal i a l'adreça <https://www.baixemporda.cat/ca/carta-de-serveis/recursos-humans/contractacio-de-personal/>

L'Òrgan seleccionador proposarà al president de la corporació l'aprovació de la borsa de treball formada pels aspirants aprovats.

9. INCOMPATIBILITATS I RÈGIM DEL SERVEI

En l'exercici de la funció pública atribuïda al lloc de treball objecte de la convocatòria serà aplicable la Llei 53/1984, de 26 de desembre, d'incompatibilitats del personal al servei de les administracions públiques, en compliment de la qual l'aspirant, en el moment de l'inici de la prestació del servei, haurà de realitzar una declaració de les activitats que realitza o bé sol·licitar la compatibilitat.

10. FUNCIONAMENT DE LA BORSA DE TREBALL

Quedaran incorporats a la borsa de treball els aspirants que superin la puntuació mínima exigida. L'ordre de classificació serà el resultat de la qualificació total obtinguda, ordenada de major a menor.

La durada de la borsa serà de dos anys comptats des de l'endemà de la data del decret de presidència que la constitueix. Tanmateix, s'entendrà automàticament anul·lada quan cap persona tingui disponibilitat per acceptar una oferta.

La crida dels integrants de la borsa de treball per proposar-los la contractació, sens perjudici del que estableix la Llei 32/2021, de 28 de desembre de mesures urgents per a la reforma laboral, es realitzarà mitjançant l'enviament d'un correu electrònic a l'adreça de correu que l'aspirant hagi indicat a la seva sol·licitud de participació a la convocatòria, i mitjançant una trucada telefònica al número indicat en la sol·licitud. En cas que la persona cridada no sigui localitzada o no es posi en contacte amb el departament de Recursos Humans dins del dia hàbil següent, es cridarà la persona següent de la llista de la borsa de treball. Els integrants de la borsa de treball hauran de vetllar per l'actualització permanent de l'adreça de correu electrònic o del número de telèfon de contacte que constin al departament de Recursos Humans d'aquest Consell Comarcal, mitjançant avisos de modificació de les dades personals i per escrit.

Si la persona integrant de la borsa de treball rebutja una vegada la proposta de contractació, sense que concorrin cap dels supòsits de no penalització que es preveuen més endavant, passarà

a ocupar automàticament l'últim lloc en l'ordre de prelación de la borsa de treball. La segona vegada que la mateixa persona no accepti una oferta de treball, deixarà de formar part definitivament de la borsa de treball. Així mateix, en quedarà exclòs l'aspirant que havent formalitzat un contracte amb aquesta corporació hi renunciï voluntàriament, així com el que no superi el període de prova.

No obstant això, aquest sistema de penalització no s'aplicarà als integrants de la borsa de treball que acreditin que no poden acceptar la proposta de contractació perquè es troben en aquell moment en alguna de les situacions següents:

- a) Estar en situació de baixa per maternitat o paternitat, o per incapacitat temporal reconeguda per la Seguretat Social.
- b) Gaudir d'un permís per adopció o acolliment, segons la normativa vigent.
- c) Tenir cura de fills menors de tres anys, o de familiars fins al segon grau de consanguinitat o afinitat que no es puguin valer per ells mateixos.

En cas de contractacions vinculades a subvencions, la inscripció al Servei d'Ocupació podrà ser un requisit.

En cas de pròrroga d'un programa temporal, el lloc de treball a cobrir s'oferirà a la persona contractada per acabar d'executar-ho, sempre i quan no superi el límit màxim temporal per a la contractació d'acord amb la tipologia contractual emprada.

La durada de la contractació serà la que estableixi la normativa aplicable vigent en cada moment.

11. CONTRACTACIO LABORAL

L'aspirant proposat haurà de presentar al departament de Recursos Humans de la corporació, prèviament a la seva contractació, els documents acreditatius de les condicions exigides a la base segona, que no s'haguessin aportat anteriorment.

Si dins el termini establert, i llevat de casos de força major, els aspirants proposats no presenten la documentació o no reuneixen els requisits exigits, quedaran anul·lades totes les seves actuacions, sens perjudici de la responsabilitat en què puguin haver incorregut per falsedat.

Les persones seleccionades que siguin cridades per a la cobertura de llocs de treball seran contractades en règim laboral temporal, pel temps que requereixi el programa o servei, per la durada de la suplència o mentre es mantinguin les circumstàncies que donin lloc a l'acumulació de tasques.

12. RÈGIM JURÍDIC

Aquest procediment selectiu es regeix per aquestes bases i pel Reial Decret Legislatiu 5/2015, pel qual s'aprova el text refòs de la Llei de l'Estatut bàsic de l'empleat públic, pel Decret 214/1990, d'aprovació del Reglament de personal al servei de les entitats locals, per la llei 7/1985, pel Decret legislatiu 2/2003, i per l'article 6 del Reial Decret 896/1991, de 7 de juny, mitjançant el qual s'estableixen les regles bàsiques i els programes mínims que han de regir el procediment de selecció dels funcionaris de l'Administració local.

13. INCIDÈNCIES

L'òrgan seleccionador queda facultat per resoldre els dubtes que es presentin i prendre els acords necessaris en tot el que no es preveu en aquestes bases, d'acord amb el Reial decret 364/95, de 10 de març, pel qual s'aprova el Reglament General d'Ingrés als serveis de l'Administració de l'Estat.

14. RÈGIM DE RECURSOS

Contra les resolucions definitives i els actes de tràmit del president del Consell Comarcal del Baix Empordà, si aquests actes decideixin directament o indirectament els fons de l'assumpte, determinen la impossibilitat de continuar el procés selectiu, o produeixen indefensió o perjudici irreparable a drets i interessos legítims, les persones interessades podran interposar, d'acord amb l'article 123 de la Llei 39/2015, d'1 d'octubre, del procediment administratiu comú de les administracions públiques, recurs de reposició en el termini d'un mes a comptar a partir de l'endemà de la seva publicació o notificació, davant del president, o bé recurs contenciós administratiu, d'acord amb l'article 46 de la Llei 29/1988, de 13 de juliol, reguladora de la jurisdicció contenciosa administrativa, en el termini de dos mesos a comptar a partir de l'endemà de la seva publicació o notificació, davant els Jutjats del contenciós administratiu de Girona, d'acord amb el que preveu l'article 10 de la llei esmentada.

Contra les resolucions definitives i els actes de tràmit de l'òrgan tècnic qualificador, si aquests últims decideixen directament o indirectament el fons de l'assumpte, determinen la impossibilitat de continuar el procés selectiu, o produeixen indefensió o perjudici irreparable a drets i interessos legítims, les persones interessades podran interposar en el termini d'un mes a comptar a partir de l'endemà de la seva publicació o notificació, recurs d'alçada davant del president del Consell Comarcal del Baix Empordà.

Igualment les persones interessades poden interposar qualsevol altre recurs que considerin convenient per a la defensa dels seus interessos.

Base Addicional primera.- Tractament de dades personals

El Consell Comarcal del Baix Empordà tractarà les dades personals dels aspirants en qualitat de responsable del tractament, amb la finalitat de seguir el procediment de selecció per al lloc o llocs de treball. La legitimació del tractament serà el consentiment de la persona interessada i el compliment de missió d'interès públic, d'acord amb el capítol I del títol IV del Reial Decret Legislatiu 5/2015, de 30 d'octubre, que aprova el text refós de la Llei de l'Estatut Bàsic de l'Empleat Públic. Les dades aportades pels sol·licitants no es comunicaran a terceres persones. No obstant això, en compliment de l'article 45.1.b de la Llei 39/2015, d'1 d'octubre, del Procediment administratiu comú de les administracions públiques, amb efectes de notificació es publicaran a la seu electrònica del Consell els resultats de les diferents fases del procediment, amb nom, cognoms i quatre dígits del DNI. Els aspirants podran exercir els drets d'accés, rectificació, supressió, oposició al tractament i sol·licitud de la limitació adreçant-se a la Secretaria General del Consell Comarcal del Baix Empordà. Podran consultar informació addicional sobre protecció de dades en aquest enllaç:

— <https://www.baixemporda.cat/ca/politica-de-proteccio-de-dades/>

El tractament de dades personals dels aspirants té com a única finalitat la gestió d'aquest procés selectiu.

Base addicional segona.- Informació d'interès per als aspirants

Equivalències titulacions:

- <https://educagob.educacionyfp.gob.es/enseanzas/htm>

Nivell de català i equivalències:

- https://llengua.gencat.cat/web/.content/documents/certificats_de_catala/arxius/equiv_llista.pdf
- Certificat Actic: <https://actic.gencat.cat/ca/inici>
- Presentació de sol·licituds aspirants: <https://baixemporda.convoca.online/>
- Ordenances fiscals: https://cido.diba.cat/normativa_local/12954550/ordenances-fiscals-per-a-lany-2022-consell-comarcal-del-baix-emporda

La presidenta,

(Signat digitalment)



EDICTE

Aprovació i ratificació del projecte rectificat de connexió de la via verda des de Sant Joan de les Abadesses fins la Vall de Bianya. Tram Sant Joan- Pont del Planès (agost 2024)

Per decret de Presidència del Consorci Vies Verdes de Girona, de data 15 de novembre de 2024 , s'ha aprovat i ratificat el projecte rectificat de connexió de la via verda des de Sant Joan de les Abadesses fins la Vall de Bianya. Tram Sant Joan- Pont del Planès (agost 2024), subvencionat pel fons del Pla de Recuperació, Transformació i Resiliència (PRTR) – Next Generation EU, amb un pressupost total d'execució de 1.990.590,67 euros (IVA inclòs).

Contra aquesta resolució, que posa fi a la via administrativa, procedeix interposar recurs contenciós administratiu davant el Jutjat Contenciós Administratiu de Girona, en el termini de dos mesos a comptar des de l'endemà de la seva publicació.

Alternativament, i de forma potestativa, es pot interposar recurs de reposició davant del mateix òrgan que l'ha dictat, en el termini d'un mes a comptar de l'endemà de la seva publicació.

Joaquim Roca Ventura
President



Diputació de Girona

Extracte de l'acord de la Junta de Govern de la Diputació de Girona de 15 d'octubre de 2024, de rectificació i redistribució del crèdit de la convocatòria de subvencions del programa de suport a la realització de projectes dins del Parc Natural i Reserva de la Biosfera del Montseny, 2024

BDNS (Identif.): 745523

De conformitat amb el que preveuen els articles 17.3.b i 20.8.a de la Llei 38/2003, de 17 de novembre, general de subvencions, es publica l'extracte de la convocatòria el text complet de la qual es pot consultar a la Base de Dades Nacional de Subvencions (<https://www.infosubvenciones.es/bdnstrans/GE/es/convocatoria/745523>)

Primer.- Rectificar la resolució per a l'atorgament de la subvenció al Sr. Jordi Guerrero Costa, amb DNI ***7193**, per import de 5.500,00 € de l'esmentada convocatòria, d'acord al quadre següent:

Expedient	Línia	Beneficiari Nom	DNI	Títol i descripció projecte	Amidaments	Puntuació total	Pressupost actuació	Proposta subvenció	Import a justificar
2024/4245	AAR	Jordi Guerrero Costa	***7193**	Recuperació de construcció vinculada i destinada a l'activitat agrícola: Barraca de vinya	1	2	11.401,04	5.280,39	11401,04
2024/4245	AAR	Jordi Guerrero Costa	***7193**	Arranjament de camins d'accés	0,38	2	229,90	0,00	0,00
2024/4245	AAR	Jordi Guerrero Costa	***7193**	Treballs de manteniment de plantacions d'olivera de la vall d'Arbúcies "Salar d'Arbúcies"	1,1	1	1.239,83	0,00	0,00
2024/4245	AAR	Jordi Guerrero Costa	***7193**	Actuacions de millora en l'eficiència dels sistemes de reg: instal·lació de reg per degoteig	1,1	3	489,23	219,61	439,22

Segon.- Rectificar la resolució per a l'atorgament de la subvenció a la Sra. Sra. Marta Blasi Sala, amb DNI ***0093** per import de 5.500,00 € de l'esmentada convocatòria, d'acord al quadre següent:

Expedient	Línia	Beneficiari Nom	DNI	Títol i descripció projecte	Amidaments	Puntuació total	Pressupost actuació	Proposta subvenció	Import a justificar
2024/4279	AAR	Marta Blasi Sala	***0093**	Actuacions de millora en l'eficiència dels sistemes de reg: diposit	1	3	1.246,30	0,00	0,00
2024/4279	AAR	Marta Blasi Sala	***0093**	Instal·lació de tanca perimetral	445	3	9.692,10	3901,00	9692,10
2024/4279	AAR	Marta Blasi Sala	***0093**	Treballs de recuperació de plantacions d'olivera de la vall d'Arbúcies "Salar d'Arbúcies"	0,78	4	2.831,40	1170,00	2340,00
2024/4279	AAR	Marta Blasi Sala	***0093**	Actuacions de millora en l'eficiència dels sistemes de reg: instal·lació del reg per degoteig	0,78	3	1.038,18	429,00	858,00

Tercer.- Anul·lar parcialment la disposició de la despesa corresponent al Sr. Jordi Guerrero Costa, amb DNI ***7193**, per import total de 908,71 que corresponen a 420,13 € de l'aplicació 500/17205/78100 i a 488,58 € de l'aplicació 500/17205/4810000; i anul·lar parcialment la disposició de la despesa corresponent al a la Sra. Sra. Marta Blasi Sala, amb DNI ***0093**per import de 1.568,20 € de l'aplicació 500/17205/7810000.

Quart.- Redistribuir el crèdit, per import de 949,26 €. per a l'atorgament de les subvencions en llista d'espera que figuren en el llistat de l'Annex I sol·licituds en llista d'espera de la línia AAR, activitats agrícoles i ramaderes, distribuïts amb càrrec a les aplicacions pressupostàries següents, segons el següent detall:

Aplicació Pressupostària	Crèdits inicials	Crèdits finals	Diferència
500/17205/4810000	17.933,03	18.882,29	949,26
500/17205/7790000	11.621,00	11.621,00	0
500/17205/7810000	105.345,97	104.396,71	--949,26
500/17205/4790000	10.500,00	10.500,000	0
500/17205/4620000	45.000,00	45.000,00	0
500/17205/4810100	18.700,00	18.700,00	0
500/17205/4539000	2.500,00	2.500,00	0
Total	211.600,00	211.600,00	0

Cinquè.- Concedir a les persones físiques o jurídiques les subvencions a fons perdut pels conceptes i imports que s'hi especifiquen, d'acord amb el quadre següent:

Expedient	Línia	Beneficiari Nom	DNI	Títol i descripció projecte	Amidaments	Puntuació total	Presupost autoritzat	Proposta subvenció	Import a justificar	Llista espera
2024/3651	AAR	Gemma Martí Gibrau	***2019**	Aranjament de camins d'accés	0,6	1	300,00	35,24	130,48	54,76
2024/3661	AAR	Gemma Martí Gibrau	***2019**	Actuacions de millora en l'eficiència de ls sistemes de reg: diposit	1	1	1.975,00	626,97	1239,94	360,53
2024/3665	AAR	Jordi Callís Ferrer	***7193**	Treballs de manteniment de plantacions d'olivera de la vall d'Arbúcies "Salar d'Arbúcies"	0,43	1	494,50	156,97	313,94	90,28
2024/3665	AAR	Jordi Callís Ferrer	***7193**	Adquisició de màquina per a l'exploració: Motoseerra i complements	1	1	507,05	150,97	321,94	92,56
2024/3668	AAR	Josep Espigol Requesens	***3682**	Recuperació d'antigues feines agrícoles: Moviments de terres	0,54	1	6.500,00	2068,44	4126,88	1186,56
2024/3668	AAR	Josep Espigol Requesens	***3682**	Aranjament de camins d'accés	0,6	1	1.000,00	126,96	259,96	75,02
2024/4239	AAR	Josep Alibó Cortina	***3814**	Millora de l'eficiència de ls sistemes de reg: valvules i controladors	0,55	1	750,20	192,06	384,12	110,44
2024/4239	AAR	Josep Alibó Cortina	***3814**	Millora de l'eficiència de reg: estalvi (automatització, telegestió i control de consum)	1	1	931,70	285,71	571,42	364,29
2024/4239	AAR	Josep Alibó Cortina	***3814**	Pràctiques agrícoles o maneig ramader que siguin respectuoses amb el medi: Tractament per eliminació d'acides compatibles amb cultiu ecològic. (2a fase)	1	1	900,00	285,71	571,42	364,29
2024/4846	AAR	Maria Gràcia Regàs Bachpól	***8031**	Actuacions de millora en l'eficiència de ls sistemes de reg: Aranjament de bassa per reg	1	1	5.500,00	1746,99	3493,98	1004,02
2024/4866	AAR	Lluís Torrent Caralt	***4699**	Instal·lació de tanca perimetral	1	1	800,00	259,96	507,92	146,04
2024/4866	AAR	Lluís Torrent Caralt	***4699**	Millora de l'eficiència de ls sistemes de reg	4,27	1	1.200,00	380,94	761,88	219,06
2024/4873	AAR	Jaume Masferre Ordis	***3892**	Treballs de recuperació de plantacions d'olivera de la vall d'Arbúcies "Salar d'Arbúcies": transplantar i plantar manteniment	0,58	1	807,07	211,74	423,48	121,76

Sisè.- Reajustar la despesa autoritzada d'acord amb el resultat de l'import final de la convocatòria

Aplicació Pressupostària	Reajustament
500/17205/4810000	949,26
500/17205/7790000	0
500/17205/7810000	--949,26
500/17205/4790000	0
500/17205/4620000	0
500/17205/4810100	0
500/17205/4539000	0
Total	0

(...)"

Girona, 14 de novembre de 2024 .- El president



ANUNCI

Per resolució del president pd. s'ha aprovat la convocatòria d'una borsa de treball de professors de música en l'especialitat de clavicèmbal, grup de classificació A1, de l'organisme autònom Conservatori de Música Isaac Albéniz, el text de la qual es transcriu en la seva part resolutiva, tal com segueix a continuació:

Primer. APROVAR la convocatòria d'una borsa de treball per a la provisió de l'especialitat musical de clavicèmbal de l'organisme autònom Conservatori de Música Isaac Albéniz de la Diputació de Girona. Les bases estan publicades al BOP número 97 de data 19 de maig de 2023.

Segon. DECLARAR la urgència de la selecció amb la reducció dels terminis a la meitat, de conformitat amb allò que preveu l'article 33 de la Llei 39/2015, d'1 d'octubre, de Procediment Administratiu Comú de les Administracions Públiques. El Tribunal qualificador quedarà facultat per establir el procediment de selecció que sigui més adient a les raons d'urgència que el motiven, mitjançant la reducció de terminis i amb la realització, si cal, d'altres proves de selecció de caràcter més reduït, fins a poder realitzar la selecció, emprant el sistema del concurs de mèrits, amb la simple valoració dels currículums presentats.

Tercer. Informar que les sol·licituds per participar en l'especialitat convocada es presentaran per mitjans electrònics a través d'instància genèrica disponible a la seu electrònica <https://www.seu-e.cat/ca/web/cmg>, en el termini de 10 dies naturals comptats des de l'endemà de la publicació de la present convocatòria en el Butlletí Oficial de la Província.

A les instàncies els aspirants hauran de manifestar que reuneixen les condicions exigides a la base segona de les bases publicades al BOP núm. 97 de 19/05/2023, i hi adjuntaran:

1. Fotocòpia del Document Nacional d'Identitat (DNI), N.I.E. o Passaport.
2. Fotocòpia del títol corresponent.
3. Currículum Vitae (CV)
4. Nivell C1 de català, si escau.
5. Documentació que acrediti els mèrits que s'al·leguin (diplomes, certificats, etc) amb el mateix ordre expressat a l'Annex I de les bases.
6. Annex II de les bases omplert per l'aspirant.

Quart. Publicar l'anunci de la present convocatòria en el Butlletí Oficial de la Província i al tauler electrònic d'edictes del Conservatori de Música Isaac Albéniz, disponible a la Seu Electrònica (<https://www.seu-e.cat/ca/web/cmg>).

Cinquè. Notificar la present resolució al Director Corporatiu de la Direcció Corporativa d'Organització i Recursos Humans de la Diputació de Girona, a la directora acadèmica i a la gerència de l'organisme.



Conservatori de Música
Isaac Albéniz
de la **Diputació de Girona**

C. Gaspar Casal, 5 / 17001 Girona
Tel. 972 20 01 29 / Fax 972 22 41 14
conservatori@cmg.cat
www.cmg.cat

Sisè. Posar de manifest que contra la present resolució, que no esgota la via administrativa, es pot interposar recurs d'alçada davant del President de la Diputació, en el termini d'un mes, a partir del dia següent al de la publicació de l'anunci en el Butlletí Oficial de la Província de Girona, de conformitat, amb l'article 27 dels Estatuts de l'organisme autònom Conservatori de Música Isaac Albéniz, i articles 121 i 122 de la Llei 39/2015, de 2 d'octubre, de Procediment Administratiu Comú de les Administracions Públiques.